AKB48グループ 最新独占 神ビキニ

超選抜19人!

FLASH

イ・ボミ 2年連続賞金女王BEST写真集

2016年11月29日発行・発売(毎週火曜日発行・発売)通巻1402号 昭和61年12月25日第三種郵便物承認
フラッシュ 2016/12.13 特別定価430YEN No.1402

完全独占スクープ! ヘアヌード写真集発売

佐藤寛子

聖なる裸身

東北No.1アナ 塩地美澄 癒やしGカップ

解禁 銀幕ヌード

日活ロマンポルノ主演女優 冨手麻妙

紗倉まな、初川みなみ、RION、市川まさみ、並木塔子、桃乃木かな…

全裸アイドル ベスト11

告白・最高のSEX 2016年

美人娘イヴァンカのおっぱいポロリ写真 トランプ

200万人大集結! 声なき声の怒り爆発

ソウル炎上

「朴と崔母娘を火あぶりにせよ」

国民を守る「正義の味方」か、国民を監視する「秘密警察」か

公安警察 特捜最前線

2大現場リポート

プーチン来日で気になる!

スクープ! スキャンダル処女に海老蔵似のイケメン

西野カナ「腕組み半同棲」タブーな相手

阿川佐和子に「幸せそうだなァ」の大合唱!

エッ!小兵力士石浦外国映画の悪役に合格

特命プロデューサーが動いた!

SMAP『紅白』有終出場 木村拓哉「逆転の秘策」

激撮! イイ女の私生活スクランブル

ほしのあき/田中みな実/田畑智子

「ドクターSEX」責任監修 失敗しない「中折れ防止」体操!

常夏の笑顔 久松郁実

豪華絢爛!!

AKB48グループ 神ビキニ超選抜!

指原莉乃、渡辺麻友、柏木由紀、宮脇咲良ほか、各グループのトップメンバー19人が大集結!

Sayaka Yamamoto

NMB48 山本彩

亀田誠治プロデュースによる初のソロデビューアルバム『Rainbow』を発売。名古屋、東京、札幌、大阪のZeppツアーも大成功!

FLASH

Yuki Kashiwagi

柏木由紀

AKB48/NGT48

DVD&Blu-ray『柏木由紀 1st Tour ～寝ても覚めてもゆきりんワールド日本縦断みーんな夢中にさせちゃうぞっ♡～』絶賛発売中

Mayu Watanabe

渡辺麻友

AKB48

5年ぶりとなる写真集『知らないうちに』で、初のランジェリー姿を披露。10月に新曲『正しい魔法の使い方』を配信リリース

Sakura Miyawaki

HKT48/AKB48

宮脇咲良

AKB48の43rdシングル『君はメロディー』で、単独センターに。ドラマ『キャバすか学園』（日本テレビ）では主演を務める

Rino Sashihara

HKT48

指原莉乃

11月、自身初のディナーショーを開催。RADWIMPS、松田聖子、中森明菜などのカバー曲を披露。昼夜2回公演で1600人が集まった

選抜総選挙3位。7月、ドラマ『死幣-DEATH CASH-』(TBS系)で主演を務める。最新20thシングル『金の愛、銀の愛』発売中

Jurina Matsui

SKE48

松井珠理奈

Miru Shiroma

NMB48/AKB48

白間美瑠

選抜総選挙24位。『土曜はダメよ!』(読売テレビ)、『NMBとまなぶくん』(関西テレビ)、ドラマ『キャバすか学園』出演中

Akari Suda
SKE48
須田亜香里
選抜総選挙7位。48グループ初となる自己啓発本を執筆中。来年初めに、発売予定

Nana Okada
AKB48
岡田奈々
選抜総選挙14位。舞台『マジすか学園 ~Lost In The SuperMarket~』に出演

Fuuko Yagura
NMB48
矢倉楓子
選抜総選挙33位。ネクストガールズのセンター。映画『ホラーの天使』(公開中)に出演

Haruka Kodama
HKT48/AKB48
兒玉遥
選抜総選挙9位。今年7月、グアムロケのファースト写真集『ロックオン』を発売

Yui Yokoyama
AKB48
横山由依
冠番組『横山由依(AKB48)がはんなり巡る京都いろどり日記』(関西テレビ)出演中

Mion Mukaichi
AKB48
向井地美音
選抜総選挙13位。AKB48の44thシングル『翼はいらない』でセンターを務める

200万人大集結! 声なき声の怒り爆発

緊急現場レポート

ソウル炎上

「朴と崔母娘を火あぶりにせよ」

毎週土曜日に大規模デモがおこなわれているソウル中心部の光化門広場。人々が手にするロウソクで"大炎上"する

「いままでのデモとは次元が違う」国家機密漏洩が疑われる、韓国の朴槿恵大統領(64)。彼女の退陣を求めるデモ参加者は、口を揃えて語った。連日、ニュースを賑わせる、韓国のデモの様子をこの目で確かめるべく本誌はソウルへ飛び、現地の人々から直接声を聞いた。11月のソウルの気温は摂氏0度の凍える寒さ。だが、ソウル中心部の光化門広場だけは、文字どおり、燃えて、いた。「朴槿恵退陣」と書かれたロウソクや、「少しでも暖かさを感じてください」と書かれた使い

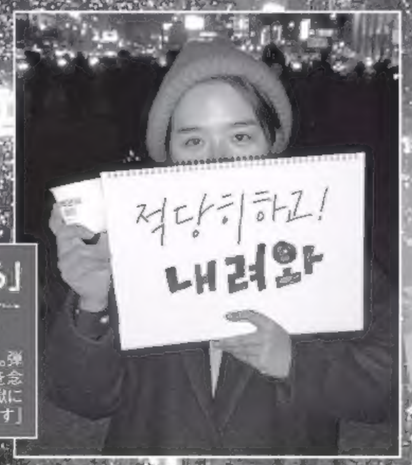

「いいかげんに退陣しろ」

キム・ミョンオンさん 会社員(33)

「これまで政治には興味がありませんでした。弾劾が実現するかはわからないけれど、それを念じて参加しました。朴大統領は恥を知り、監獄に入ってほしい。彼女がしたのは完全な犯罪です」

Mako Kojima

AKB48 小嶋真子

選抜総選挙19位。サッカー情報番組『FCbanTV』MC。毎週配信

Mio Tomonaga

HKT48/AKB48 朝長美桜

選抜総選挙23位。3月、沖縄ロケのファースト写真集『日向』発売

Juri Takahashi

AKB48 高橋朱里

選抜総選挙15位。AKB48チーム4のキャプテン。舞台『マジすか学園』に出演

選抜総選挙21位。AKB48の46thシングル『ハイテンション』で、初の選抜メンバー入り

Haruka Komiyama

AKB48 込山榛香

選抜総選挙44位。3月、著書『人生を危険にさらせ!』(堀内進之介との共著)発売

Ririka Suto

NMB48 須藤凛々花

Minami Kato

NGT48 加藤美南

選抜総選挙76位。AKB48の44thシングル『賣はいらない』で初の選抜メンバー入り

『AKB48グループ オフィシャルカレンダー2017』(小学館)は、12月16日ごろ発売予定

現場インタビューだからわかった、国民の怒りの肉声――

捨てカイロは、いずれも無料で配られる。生まれて初めてデモに参加したヤン(29)が言う。

「最初はテレビでニュースを見ているだけだったんです。でも、いろいろなことが明らかになり、とくにセウォル号事件での「空白の7時間※」のとき、朴大統領が美容整形を受けていたという疑惑が出てきて、怒りが爆発しました。家にこもっているわけにはいかないと」

韓国ウオッチャーの一人で、市民団体レイバーネット日本代表の安田幸弘氏によれば、デモ参加者を動かしている根源には、さまざまな〝怒り〟があるという。

「朴大統領を操っていた崔順実(チェスンシル)氏(60)が検察に出頭する際、マスコミにもみくちゃにされ、靴が脱げました。しかしその靴がブラダだったことで、主婦層の怒りに火がつきました。さらに、崔氏の娘・鄭維羅(チョンユラ)氏(20)が名門の梨花女子大(イファ)に裏口入学していた事実が発覚。韓国が受験シーズンだったこともあり、学生たちが黙っていられなくなりました。このようにあらゆる層に対して、デモに参加する口実を与えてしまっているんです」

今回のデモが人々を集める理由は、これだけではない。集会がアーティストのコンサートやトークショーなど、盛りだくさんの内容になっているからだ。司会を務めるのは、韓国で、有名なコメディアンの金濟東(キムジェドン)(42)。

「日本でいえば、ダウンタウンのような位置づけ。ほかにも、ミュージシャンや芸能人がデモや集会に参加しているので、彼らを見たいと思って来る人は多いでしょう」(安田氏)

デモ集会で無料配布される紙コップ形のロウソク。カップの中心には「朴槿恵退陣」と記されている

いったいなんのために国民は声を上げるのか

デモ参加者からは「恥を知れ」、「朴大統領を投獄せよ」と、激しい言葉が飛ぶ。なかには「朴を火あぶりにせよ!」と息巻く声も。実際に、参加者が警察車両に飛び乗り、暴徒化する動きすらあった。だが、その後の周囲の対応に〝いままでとは違う〟様子がうかがえた。暴れる者がいれば、止めに入る。そして、デモが終われば、みんなでゴミを回収する。平和的に、大統領の退陣を求めようとしているのである。'80年代、軍事政権を倒した民主化デモを経験したというキム・ウィジュン(53)は、「民衆のデモが成熟してきた」と指摘する。

現職大統領が弾劾訴追で罷免されれば、韓国史上初のことだ。そのためには、国民の怒りを冷静に、裁判官へ伝える必要がある。デモの背景には、そうした「声なき声」を届けるという明確な目的があった。「不可能にはさせない」――そう思わせる熱気が、ソウルを覆っている。

※「空白の7時間」…'14年4月、韓国で300人以上が犠牲となった旅客船「セウォル号」沈没事件発生時、朴大統領が第一報を受けてから7時間にわたって所在不明となっていた問題。事件直後には、その時間に崔順実氏の元夫との密会疑惑が報じられていた

写真・本誌写真部、時事通信

「学校と韓国の民主主義を求めます」

チュ・イェオンさん　高麗(コリョ)大学社会学科(20)

伝統舞踊サークルのメンバーで参加。リーダーが中央のチュさん。「高麗大は昔から学生運動をリードしてきました。いちばん強い感情は怒りです。大統領が辞めるまで、続けていきたい」

「朴槿恵、早く辞めろ~!」

ジャン・ミョンファンさん　会社員(48)

「デモはお祭りだと思っています。次世代のため、今のままじゃダメだと思い参加しました。'80年代の民主化デモには限界がありましたが、いまのほうがデモの形は成熟していると思います」

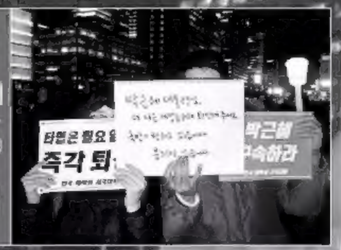

「朴槿恵大統領、よりよい世界のために退陣してください。国民が望んでいます。怒っています」

ヤンさん　医療品製造会社勤務(29)&**ウォン**さん　医療機器関連会社勤務(32)

「景気は失速し、国内には閉塞感があります。国政は経済的な混乱を極めています。朴大統領は一日も早く辞めて混乱を収拾し、韓国が次世代のための未来のある国になってほしい」

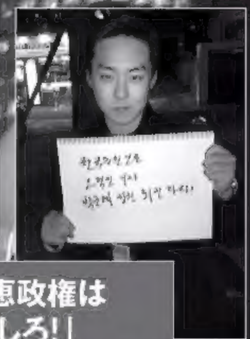

「朴槿恵政権は退陣しろ!」

オ・ヒョクチンさん　安全保障関連新聞記者(26)

「政府に批判的な記事を書くと、連絡が来ることがこれまでもありました。メディアの一人である前に、国民の一人として参加しました。社会を変革する意志があることを示したい」

「これが国か」

ホン・ヨンフィさん　鉄道会社勤務(43)

「朴政権は成果主義を導入し、解雇しやすくする政策を取ろうとしています。これは、官僚実の蓄財のために、大企業向けの政策を進めているようなもの。不正、腐敗は恥ずかしく、悲しいこと」

「国民が国家です」

イム・スンテクさん　プログラマー(44)

「これだけの人数が集まってただありがたい。デモに参加するのは勇気が必要なことですから。政治は政治家だけのものではないと認識して、朴大統領は自分の退陣時期を早く知るべきです」

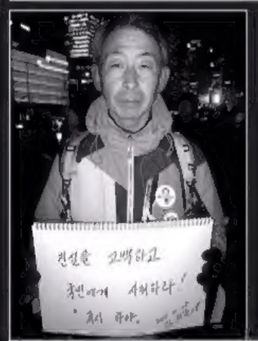

「朴槿恵はいますぐ辞めろ」

匿名　ソウル大学文系学部女性(23)

「小銭も惜しんで節約しているのに、崔順実氏は税金を巻き上げ蓄財していた。ソウル大でも文系学部は就職が厳しくなっています。大統領は、早く退陣して監獄に入ってもらいたい」

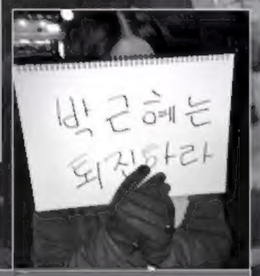

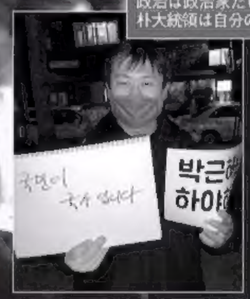

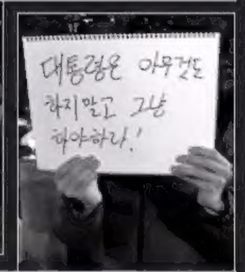

「真実を告白し国民に謝罪しろ! 即時退陣せよ」

キム・ウィジュン　自営業(53)

「'80年代は民主化運動が過激化、暴徒化する傾向にありましたが、いまはだいぶ違います。個人的には、崔順実氏のようになんの権限もない人間が政治に介入したことに、怒りを覚えます」

「大統領は何もせず、いますぐ退陣せよ!」

匿名　無職男性(31)

「想像以上の人が集まり、驚いています。昨年、民主化運動をしていた人が、放水の直撃で亡くなった事件がありました。これだけの人が集まったのは、積もり積もった感情の爆発だと思います」

スキャンダル処女に海老蔵似のイケメン

西野カナ

腕組み半同棲タブーな相手

紅白常連、恋愛ソングのカリスマ

7年の『紅白歌合戦』で7年連続出場となる西野。若い女性から絶大な支持を集めてきた

お気に入りのナイキのキャップとランニングシューズは、大好きな君とお揃いなんだ――。この日、西野カナ（27）の頭の中ではこんな新しい詞が思い浮かんだかもしれない。

11月下旬のとある日の午後、本誌は〝恋愛ソングのカリスマ〟の初ロマンスをついに捉えた。自らが書くラブリーな歌詞のように、西野がガッチリと腕を絡めて帰宅したのは、文字どおり会いたいときにいつもそばにいてくれる理想の「君」だった。

「西野は自身の担当マネージャーAとつき合っている。小柄だが目ヂカラの強い市川海老蔵似のイケメンで、西野は彼にかなりメロメロのようだ。交際は一部のファンの間ですでに噂になっている」（レコード会社関係者）

若い女性の素直な気持ちを歌った等身大の歌詞が、10代から20代に圧倒的な支持を得ている西野。お相手は歌手でも俳優でもはたまたスポーツ選手でもなく、人知れず「禁断の恋」に走っていたのだ。

この日はペアルックでジョギングデートに出かけた2人。帰り道でカップ麺やお菓子を買い込んで、楽しげに談笑しながらマンションの中へと入っていった。そのまま西野の部屋で夜を過ごすと、翌朝、Aさんはここから所属事務所に出社したのだ。この日以外にも、夜に「帰宅」し、朝出社するAさんの姿を本誌は目撃している。

「西野さんは今年の夏に現在のマンションに引っ越してきた。彼女が不在中でも、男性が一人で出入りすることがあり、2人は半ば同棲状態にある。近所のコンビニで買い物をする姿もよく見かける」（近所の住民）

公私ともにバディを組む2人だが、これから年末にかけて息つく暇もない忙しい日々が待っている。11月24日に発表された『第67回NHK紅白歌合戦』の出場者には今年も名前を連ね、7年連続の晴れ舞台となった。ほかにも『輝く！ 日本レコード大賞』『日本有線大賞』（ともにTBS系）や『FNS歌謡祭』（フジテレビ系）など、暮れの音楽特番に引っ張りだこだ。

「CDが売れない時代のなかで西野の楽曲は音楽配信サイトでの有料ダウンロード数が5千万件を超える。コンサートでの収入も多く、間違いなくトップアーティストの一人。今年のレコード大賞は、彼女が有力候補だといわれている」（音楽番組制作関係者）

今が歌手人生の絶頂期といえる西野には支えてくれる男性がいたわけだが、喜んでばかりはいられない。

「一般的にタレントとマネージャーの交際はタブー視されていて、マネージャーに対しては解雇を含む厳しい処分が検討される可能性もある。だが、西野は事務所にとって稼ぎ頭の一人。揉めるわけにはいかず、今回の件は慎重な対応を取らざるをえないだろう」（芸能プロ関係者）

西野とAさんの交際について所属事務所に問い合わせたが、締切りまでに回答はなかった。

「とにかく、優しすぎるってくらいの男が好き」と語っていた西野がついに出会った理想のカレシ。彼女の代表曲の有名なフレーズ〝会いたくて 会いたくて 震える〟別れの結末にならぬよう願うばかりです。

西野は過去のインタビューで健康と体力作りのため、定期的にジョギングしていると語っていたが、一人で走っているのではなかったようだ

写真・田中昭男、長谷川 新

NHK特命プロデューサーが動いた

SMAP紅白出場 木村拓哉「逆転の秘策」

有終

ファンに申し訳ないと、責任感の強い木村はこれまでたびたびファンの気持ちに言及している

——木村さん、SMAP紅白出場の可能性についてひと言お願いします。

「……」

サプライズは起こらなかった。11月24日、『第67回NHK紅白歌合戦』全46組の出場者が発表されたが、SMAPの名前はなかった。

その翌日、昼過ぎに自宅を出た木村拓哉（44）は、終始前を見すえて無言のまま。本誌記者を振り返ることなく、車に乗って走り去っていった。

『紅白』出場歌手の発表会見で、囲み取材に応じた『紅白』の矢島良チーフプロデューサーは「最後の最後までお願いを続けたい」と、SMAPの特別枠などでの出演に向け、含みを残した。

「現段階では出演いただけるともいただけないとも、お返事をいただいていない状態」（矢島プロデューサー）

今年8月にSMAPの年内解散が発表されると、NHK・籾井勝人会長（73）は、ジャニー喜多川社長（85）への直談判も辞さない覚悟を表明した。

「翌日からNHK局員による、連日の"ジャニーズ詣で"が始まった。SMAP出場を懇願するとともに、"今後、何年でも紅白の司会をジャニーズタレントにまかせていい"などの口説き文句があったようだ」（芸能プロ幹部）

出場のカギはジャニー社長による中居の説得

メンバーの意見は割れている。

「木村は紅白をSMAPのけじめだと思っている。中居正広は出場してもいいという気持ちはあるが、ほかのメンバーを口説くほど熱心ではないし、説得材料はないと考えている。稲垣吾郎、草彅剛はみなが出るのならという姿勢だが、香取は飯島三智マネージャーを退社に追い込んだ木村が許せず、一緒に歌いたくないと頑なだ」（別の芸能プロ関係者）

現時点では「絶望的」（NHK関係者）といわれるSMAPの紅白出場。ジャーナリストの中村竜太郎氏はこう語る。

「'09年に矢沢永吉が『紅白』にサプライズ出演したときは驚きでしたが、SMAPが出ればそれ以上になるでしょう」

はたして、出場に前向きな木村に秘策はあるのか。

「この夏にあったSMAPメンバーとジャニー社長の"個人面談"を、木村はもう一度お願いするしかない」（前出・芸能プロ幹部）

『紅白』を誰よりも愛するジャニー社長だが、現在はSMAPの解散を回避できなかったことに傷心の日々だという。

「面談の場で木村が『紅白』への思いを熱く語れば、ジャニー氏の心を動かし、ほかのメンバーに紅白出場の話をしてもらえるはずだ。それができるのはジャニー氏しかいない。またジャニー氏に頼まれれば、氏を敬愛する中居も、"ジャニーさんへの恩返し"を合言葉に、何がなんでも香取らを説得するだろう」（同前）

本誌直撃にもけっして後ろを振り返らなかったキムタクの熱意に、紅白出場がかかっている。

特にその"特命"を命ぜられたのが、矢島プロデューサーだと語るのは、『ジャニーの伝言』などの著書がある作家の小菅宏氏だ。

「香取慎吾くんが昨年、何度も出場した『NHKのど自慢』のプロデューサーだったのが、今回の矢島さん。NHKがSMAPを出場させるために、彼を選んだとも考えられます」

昨年の『紅白歌合戦』の直後に、解散騒動が持ち上がった

写真・本誌写真部

大荒れ九州場所で〝神ってる〟大旋風!!

エッ! 小兵力士 石浦 外国映画の悪役に合格!

九州場所で一躍脚光を浴びたのが、新入幕としては49年ぶりとなる10連勝を記録した石浦（26）だ。173㌢114㌔は関取最軽量だが、鋭い動きで相手を翻弄、巨体力士をバッタバッタと倒しまくる姿に、観客も拍手喝采なのである。

じつは石浦の父・外喜義さん（55）は相撲界では知らぬものがいないほどの有名人。鳥取城北高校は相撲の強豪校で、元大関・琴光喜をはじめ、現役では大関・照ノ富士、逸ノ城など多くの力士を輩出している。外喜義さんは同校の総監督（現在は校長も）なのだ。

と聞けば、石浦はいかにも相撲のエリート街道を進んできたように思うが、さにあらず。父親が語る。

「相撲部のお兄ちゃんたちがうちにいるわけだから、将勝（石浦の名）も相撲を間近にして育ったことは確か。ただ、小学校では県内で勝てても、全国レベルでは全然ダメ。体が小さいからね。中学2年のとき、全国大会の団体戦で決勝までいったんです。そこで今年亡くなった千代の富士さんから、『小さいのにいい相撲を取るな』と言われて、やればできると思ったのでしょう」

中学時代を語るのは、鳥取市立西中学校の倉本慎太郎相撲部監督。

「当時の体重は60㌔ほど。鳥取城北の200㌔近い高校生と稽古をさせて、失神したこともありましたよ。それでも、張り手で相手を血まみれにしたりね。物怖じしない、逃げない。それが今も出ているんじゃないですか」

その後、名門・日大相撲部へ進学。だがここで、大きな挫折を味わうことに。

「もともと少食で、いっぱい食べられない。大学3年のとき、『体重が100㌔になった』と電話してきました。よほど嬉しかったんでしょう。それからしばらくして入院です。食べすぎが原因で、腸の病気になった。『相撲はやめたほうがいい』とも言われたようです。それからは、格闘家を目指して山本〝KID〟のジムに通ったりね。大学卒業後は、語学留学ということでオーストラリアに行ったんです。そこで相撲の大会に出たら、たまたま会場に映画監督がいて声をかけられ、オーディションを受けたら合格したと。日本人の悪役だそうですが（笑）」（外喜義さん）

そのオーディションとは、映画「X-MEN」シリーズの敵役。衣装合わせもすんでいたが、撮影間際になって出演を断わることに。

「そのころ、同じ高校出身の貴ノ岩や同級生の山口（十両）が活躍しだして、俺もという気が出てきたんでしょう。新弟子検査の年齢制限（23歳未満）もあり、時間がなかった。私は角界入りには反対でした。また太らなくてはいけないですから」（外喜義さん）

そんな父親を口説き落としたのは白鵬だった。「必ず私が関取にしますから」と大横綱に言われれば、もう反対はできなかった。宮城野部屋所属ではあるが、実質的には白鵬の内弟子として、'12年末に角界入り。

「九州場所は新入幕で、相手はほとんど石浦を研究していなかった。要するに、〝お客さん〟です。ただし、これからは対策を立ててくる。真価を問われるのは来場所から」（相撲記者）

以前は、同じ小兵の人気力士、宇良と間違えられることが多く、「悔しくて寂しかった」と嘆いていた石浦。目標は、輪湖時代に〝ちびっ子ギャング〟と呼ばれた関脇・鷲羽山。来場所も、小よく大を制す個性派キャラで、土俵を荒らしまくれ。

ファッションにこだわりがあり、〝角界のオシャレ番長〟の呼び声も。「中学のとき、将来アパレルの仕事をすると。今思えば、気の迷いだったんでしょうが（笑）」（母・美智代さん）

幼少時から相撲が身近な存在

稽古生当時、鳥取城北高校の[illegible]監督の自宅で寮生活を送る

体格差をカバーしようと毎日泣きながらの猛稽古

高1の中国大会で優勝。「高3のインターハイ、団体戦決勝では負けて、悔し涙を流した」（外喜義さん）

写真・繁昌良司

次期駐日大使候補は陰の〝ファーストレディ〟

美人娘

イヴァンカ売れっ子モデル時代の透けパイ写真！

ファッションショーで思わずポロリ！

'00年の秋コレクションで、ランウェイを優雅に歩くイヴァンカ

モデル時代の'04年、「GQマガジン」にSEXY衣装で登場。母のイヴァナ"も元モデル

トランプの火消し役は娘夫婦にまかせた！

「イヴァンカは'81年生まれで、米国では「ミレニアル世代」と呼ばれています。社会的にはリベラルな傾向が強いので、男尊女卑には違和感がある。父親の女性蔑視発言も、「困ったものだ」と思っているでしょう。才色兼備の彼女は、トランプが行きすぎないようにうまくフォローしている。今後は、役職には就かず、ファーストレディ的な役割に徹することも考えられます」（慶應義塾大学・渡辺靖教授）

連日メディアを賑わせているドナルド・トランプ（70）米国次期大統領。その美人すぎる娘として異彩を放っているのが、長女のイヴァンカ・トランプ（35）だ。選挙戦中から演説が苦手なメラニア夫人（46）に代わって矢面に立ち、なにかと物議を醸す父親の火消し役に奔走。また、父が経営する巨大企業「トランプ・オーガナイゼーション」で副社長を務める傍ら、自らのブランドで年商270億円を稼ぎ出すなど、敏腕経営者としての顔も持つ。

そんな彼女の華麗な経歴のスタートは、14歳から始めたモデル時代から。「雑誌「セブンティーン」の表紙を飾ったり、「ヴェルサーチ」のショーでランウェイを歩くなど、瞬く間に売れっ子となりました。当時は、パリス・ヒルトンら、セレブキッズたちが下着もつけずにクラブで踊り乱れる様子がタブロイド紙を賑わせた時代。だが、イヴァンカはその仲間に加わることなく、高校卒業後にモデル業に見切りをつけます。このころ、「モデルは、この惑星で最も意地の悪い、最も陰険な女のコたちの集まりだった」と、辛辣なコメントを口にしています（笑）」（セレブウオッチャー・田嶋真理氏）

その後は勉学に専念。ジョージタウン大に2年在学後、'04年にペンシルベニア大のウォートン・スクール（学士課程）に転入し、「優等」で卒業している。

独身時代こそ有名俳優や投資家、自転車レース選手と浮名を流したイヴァンカ。だが、恋多き乙女のハートを射止めたのは、'09年に結婚した実業家ジャレット・クシュナー氏（35）。同氏は、20代半ばでマンハッタンの超高層ビルを41億ドルで買い上げるなど超やり手。政界人脈に乏しいトランプにとっては、イヴァンカと並んで側近中の側近ともいえる頼れる存在なのだ。

国際政治情報誌「インサイドライン」編集長の歳川隆雄氏が語る。

「トランプが最も信頼しているのは長女夫妻です。トランプ勝利が決まってから、佐々江賢一郎駐米大使が、急遽イヴァンカと会い、続いて夫婦そろって、直接会ったといわれています。今回のトランプ氏と安倍首相との会談は、2人に会わない限り実現しなかった。それほど2人の発言力と影響力は大きい。法律上のハードルは高いでしょうが、クシュナーは、大統領次席補佐官になる可能性が高いとみています」

米国の政治・外交に詳しい飯山雅史北海道教育大学教授はこう分析する。

「イヴァンカは人前で立ち回ることに向いているし、父親と違って過激なポピュリストではない。政治や政策は素人だが、父親が脱線すれば夫とともにたしなめることができる。次期副大統領マイク・ペンスの指名は、夫妻の影響が強かったとの見方もあります」

政界関係者の間では、早くも「次期駐日大使になってほしい！」とのラブコールも起きているという。剛腕パパの手綱さばきは、この美人娘にまかせておけば大丈夫!?

仲よしのお騒がせセレブ

'06年、南仏の避暑地セント・トロペッツのクラブにあるVIPルームでパリス（左）と

写真・Best Image/アフロ、TopFoto/アフロ、ZUMA Press/アフロ、内閣広報室提供（共同通信）

激撮！イイ女の私生活 スクランブル

いい女がいると聞けば、本誌カメラマンは西へ東へ。街で見かけた美女たちの秘密の生活。

田中みな実

30歳誕生日にホテル密会したお相手

「彼氏できないんです」番組関係者にそう語ったという田中みな実（30）。昨年、オリエンタルラジオの藤森慎吾（33）と破局した"みんなのみな実"が11月23日の誕生日を一緒に過ごした相手は…。

「わ～♥ありがとう」

誕生日の夕方、高級ホテルのカフェでサプライズケーキを喜ぶみな実の隣にいたのは女友達。記念写真を撮り、ガールズトークに花を咲かせると、夜は仕事へ。まだ、みんなのみな実です。

田畑智子 &岡田義徳

《破局報道カレ》と飲んだくれの夜

女優に無頼派というジャンルがあるとすれば、まっさきにこの人の名が思い浮かぶ。10月下旬、深夜の繁華街を仲睦まじく歩いていたのは、田畑智子（35）と恋人の岡田義徳（39）だ。

昨年11月に田畑が、カポチャ自殺未遂騒動、破局を報じられたが、2人はすでに復縁している。

田畑は大の酒好き。夜に飲み歩くのが好きで、よくベロンベロンに酔っ払っている」（岡田の知人）

2人は飲食店が入る雑居ビルへ。数時間後、出てきた田畑は千鳥足。それを優しく岡田が抱き留め、彼女の自宅へ送る。あの騒動時から住んでいた家だ。

「あまりに不安定な田畑に、岡田は何度も愛想を尽かしかけたが、どうしても見捨てることができない」（同前）

ほしのあき

激ヤセ!? 東京"観光"と本当の夫婦仲

「すぐに、ほしのだと気づきましたが、なんだか痩せて見えて…」（買い物客）

10月中旬の休日の昼過ぎ。東京・代官山に14歳の娘とペアルックで歩くほしのあき（39）の姿があった。13歳年下の夫で競馬騎手の三浦皇成（26）との不仲説が浮上、さらに今年8月には三浦が落馬事故で大怪我と、受難が続くほしのは痩せたように見えた。

「体調はまったく問題ありません」（健康診断も受けていますし。旦那が入院中だから疲れているのはあるけれど」

ほしのに代わって、そう答えるのは都内に住む彼女の母親だ。4年前、三浦が飲み会で女子大生とキスする写真を女性誌が掲載して以来、何度も離婚危機が囁かれた。

「仲よくやっていますよ。娘は病院に毎日のように通っていますし。（三浦は）回復に向かっています。退院は1月ごろにはどうかな、というところ。ときどき東京に戻ることはありますが、娘はほとんど茨城です」（同前）

2人は一昨年、茨城県内に敷地面積367平方メートルの豪邸を建てている。現在、ほしのは活動を休止しているが復帰は？

「いまはお休みをいただいているんで。こればっかりはねぇ…」（同前）

痩せても美貌は健在。早く復帰してほし～のー

写真・谷川周平、久保貴弘

連載第238回

「実現は無理だろ」って約束のオンパレード！
就任直後、熱狂的支持者が「嘘つき！」と暴れ出す

「信者」に怯えるトランプ 選挙中の公約遂行で米経済はじり貧になる

この目で、トランプ大統領が誕生する瞬間を見てきました。前回が合併号だったので、報告が遅くなってごめんなさい。その代わり選挙後のマーケットの変化を含め、最新の情報を整理して、大胆に今後を予測します。

まず言えるのは、トランプ氏は大統領選挙の選挙人を選ぶ戦いに勝っただけで、まだ大統領になってないってことです。彼が大統領になれない可能性は、ごくわずかですが残っています。

アメリカ大統領選の本選は来年1月6日です。このときに、11月8日の選挙で獲得した290人の選挙人がトランプ氏に投票することで、彼が大統領になるんですが、その際、選挙人が絶対に造反しないかというと、その確率はゼロじゃないんです。極端な話、今から1月6日までの間に、たとえばトランプ氏が殺人事件に関わっていたとかいう「そりゃ、大統領にはなれねえべ」っていうレベルの不祥事が発覚したような場合、トランプ氏の選挙人が、ヒラリーに投票することが絶対ないとは言えません。まあ、ないでしょうけど。

それよりありそうなのは、1月20日の就任式までに、トランプ氏が死んでしまう可能性です。この確率は意外と高いかもしれません。なにせ高齢ですから突然死だってありますし、後で詳しく書きますが、暗殺の可能性も考えられます。

私、投票日前日、激戦区のノースカロライナ州の州都ローリーで、トランプ氏の「最後のお願い」を聴いていました。そこには熱心な支持者が、1万人も押しかけてました。この人たちを見て、なぜトランプ氏が当選したのかわかりました。とにかく熱狂的なんです。選挙前、日本では盛んに「嫌われ者対決」って言ってましたよね。これは間違いじゃないんですが、一方でトランプ氏には、「信者」って呼んでもいいほどの熱心な支持者がいたんです。ところがクリントン氏を応援していただけだったんですね。

私は11月8日、マンハッタンの投票所の前で一日中取材していたんですが、クリントン支持層の黒人やヒスパニックの姿はほとんど見かけませんでした。これじゃあ、ヒラリーは勝てません。トランプ支持者は投票に行き、クリントン支持者は家で寝ていたってことです。投票日の2日前になってFBIが、クリントンのメール問題の捜査終結を宣言したのも、民主党支持者の投票率を下げました。ヒラリーの敗因はともかく、投票日の前日にトランプ支持者を取材していて、私つくづく思ったんです。「下手をすると、トランプって暗殺されるんじゃないの」って。

公約の大半はアメリカの国益に繋がらない

無事に1月20日の就任式を迎えることができたとして、問題はその後の100日間です。トランプ氏は選挙期間中、支持者にさまざまな約束をしました。いわく「イスラム教徒の入国は禁止する。TPPは離脱する。北米自由貿易協定を見直す。不法入国者は強制送還する。ヒラリーを刑務所にぶち込む。日本や韓国に米軍駐留費を全額負担させる。オバマケアを廃止する。オバマ政権が大統領令でおこなったすべての施策を停止する」などなど、数え上げたらきりがありません。サウスカロライナ州でも私の目の前で、「中国や韓国に奪われたあなたたちの仕事を取り戻す！」って叫んでました。

このなかには、「TPP離脱」のように、大統領の権限で実現できそうなこともあります。TPPはまだアメリカ議会を通っておらず、離脱するもなにも入ってすらいない状態ですからね。でも彼の公約って、「そりゃそもそも無理」ってことのほうが多いですし、TPP離脱など「可能だけど、それをやるとアメリカの真の国益に繋がらない」ってことが大半です。レーガン大統領以降のアメリカ経済の復活は、自由貿易で支えられてきましたから、保護主義に転換してアメリカが得することはありません。メキシコからの車の輸入に巨額の関税をかければ、短期的にはアメリカ国内の自動車産業にとってはプラスかもしれません。

しかし、その代わりほかの分野、たとえばパソコンやスマホ、航空宇宙産業やハリウッドの映画産業、金融など、自由貿易で栄えている部門にしわ寄せがいくのは避けられず、トータルでは絶対アメリカに損です。そんなこと、まともにものを考えられる共和党幹部はみんな知ってます。おそらく選挙中のトランプ氏の公約は、実際に政権を運営するにあたって、大幅な修正を迫られることになりそうです。そのとき、トランプ候補に投票した人々はどう思うか？

PROFILE ㈱大阪綜合研究所代表、ニュースキャスター。『す・またん！』『ウェークアップ！ぷらす』（ＹＴＶ）など、関西発の報道情報番組の司会、ニュース解説などで幅広く活動。現在、この連載をまとめた『ニッポンのアホ！を叱る』（光文社）が絶賛発売中

過激な政策を連発し、国民の心を摑んだが…

閉塞感が漂うアメリカ社会に不満を抱く、低所得の白人労働者層を中心に熱狂的な支持を集めたトランプ氏。早くもＴＰＰ離脱を表明

じつはトランプ氏に投票した多くの皆さんは、伝統的な共和党支持者で、候補が誰であるかに関わりなく、毎回共和党候補に投票してる人々です。これは、過去の大統領選の各州の投票傾向から明らかです。この皆さんは、べつにトランプ氏の発言が全部実現できるなんて考えてませんから、公約が実現しなくても怒ったりしません。

問題は、トランプ「信者」の皆さんです。演説会場にいて、この「信者」はふたつのグループに分けられると確信しました。それは、「本人の信者」と「公約の信者」です。前者は、トランプという人物自体に心から惚れている人々です。そもそも有権者のほとんどが、たとえば「ＴＰＰのなんたるか」なんか理解していません。ですからトランプ氏が今後、「大統領になって内部事情を知ったら、ＴＰＰはアメリカにとって有益だ」って言いだした瞬間、「トランプ信者」は、「トランプ様がそう言うならＴＰＰ賛成」って豹変するでしょう。心配なのは、「公約の信者」です。

この皆さんは、トランプ氏の主張が実現できると思って投票してますから、ヒラリーが塀の中に落ちず、メキシコ国境との間に壁ができず、自分たちの仕事が増えなかったりした場合、「嘘つき！」と騒ぎ出すのは必然です。怖いのは、彼らの多くが銃を持っている点です。銃口はどこに向くか？トランプ氏は今、不安でたまらない毎日を送っているはずです。その不安を現実のものにしないためにどうするか？

就任後、まずは減税と公共投資で景気回復

当面、経済を回復させることに全力をあげるしかありません。短期的に景気回復の起爆剤になるのは、減税と公共投資です。減税しながら公共事業をやると、政府のお金が足りなくなります。アメリカ政府は国債を発行し、市中から資金を借り上げるしか方法がありません。流通する国債が多くなれば、需要と供給のバランスから、国債価格は下がります。国債価格っていうのは長期金利と連動しています。これには解説が必要ですね。

話を単純化しますが、ここに1年満期の額面10ドルの国債があるとします。この紙切れを持っていると、1年後にアメリカ政府は10ドルと交換してくれます。この国債が10ドルで流通していると、金利はゼロです。国債が市場に溢れて値段が下がり、9ドルで流通すると、1年間の利回りは1ドルですね。金利に換算すると約11パーセント。流通価格が8ドルになると利回りは2ドル、1年間の金利は25パーセントです。国債価格が下がると、金利が上がる構図はこれでわかりますよね。

トランプ政権になって、公共事業のために多額の国債を発行するようになると、確実にアメリカの金利は上がります。日本の長期金利は、現在限りなくゼロどころか、下手するとマイナスですから、円を持っているよりドルのほうが有利です。投資家はドルを買って円を売ります。これで円安になります。適度な円安は、日本の輸出産業にとって嬉しい話ですから株が上がります。トランプ政権誕生が決まった後、円安株高になったのはこういうカラクリです。

問題はこれが続くのか？という話です。トランプ氏が、たとえば「ＴＰＰ賛成」に大きく舵を切ると、世界経済全体のパイが大きくなることで、日米ともに繁栄の道筋が見えるかもしれません。しかし、公約の一部でも実現しようと保護主義に走ると、やがてアメリカ経済はじり貧になり、日本もとばっちりは避けられません。

1月20日の就任式後、トランプ氏がどんな舵取りを見せるのか、「信者」たちは、それにどう反応するのか？私は今、固唾をのんで見守っています。そもそも、就任式を無事に迎えられるかすらわかりませんしね。

写真・長谷川　新「産経新聞」

近況 「ニューヨークは地球の裏裏、時差がキツいです。でも珍しいことに、今回は放送局の配慮で、ビジネスクラスで往復できました。むっちゃ楽でした。ありがたいことです」

佐藤寛子「聖なる衝動」

ヘアヌード写真集発売決定！

トップグラドルとして君臨した第一章、
実力派女優として称賛を浴びた第二章、
そして進化を遂げた第三章の幕がついに上がる！

◀この端を丁寧に切り開いてご覧ください

元祖「食堂のおばちゃん」作家・山口恵以子の人生相談

連載第137回

私なんかに、相談する人なんて！

今週で十一月も終わり、いよいよ師走に突入です。
皆さん、お忙しいでしょうね。私も今週は呑み会が三連チャンで大変です。
実は少し前ですが「女性セブン」の取材を受けまして、その時「女性セブン」編集部にも
「FLASH」の人生相談、面白いよねえ」と仰って下さる男性編集者が何人もいると伺いました。
いや〜、嬉しかったです。本誌の読者以外にも愛読者がいてくれたなんて。
この連載も来年は四年目に突入です。こんなに長く続いたのも、ひとえに皆さまのおかげです。
本当にありがとうございます。本日もやる気満々の私が、今週のお悩みを伺いましょう。

思い立ったが吉日。来年の年賀状、出すのを「もういいや」と思った人には「即中止」で！

異動した昔の取引先、大学時代のバイト仲間など、年賀状をやり取りするだけの仲の人が何人かいる。来年の年賀状はやめようかと思うが、いいやめ時ってありますか？（四十二歳・公務員・筆無精）

答は簡単。思い立ったが吉日、やりたい時がしたい時。筆無精さんが「もういいや」と思ったら、即中止で良いと思います。

年賀状って、本来は日頃会えない人や、何年も会っていないけど交流を途絶えさせたくない人に差し上げるものだと思うのですが、現実には学校や職場で常日頃顔を合わせている人に出す場合が多いですね。得意先や職場の上司に出すのが典型でしょうか。

『おくりびと』の滝田洋二郎監督に「僕らはみんな生きている」という映画があって、そこで真田広之が「親父は日立の部長で、毎年年賀状が千通近く来ていたのに、定年になったらたったの三通になった」と嘆くシーンがありました。いかにもありそうな話です。

転職・引っ越し・定年などで接触が途絶えた後も、年賀状を送ってもらえるかどうかで、その人の人間力が測れるかも知れません。

というわけで、筆無精さんが仕事の付き合いや職場の地位とは関係なく「いつまでも年賀状のやりとりを続けたい」と思えるような魅力ある人物に出会えることを、心からお祈りいたします。

そして、あなた自身もそんな魅力のある人になって下さいね。

真田幸村を尊敬している。知勇に優れ、損得より義を重んじ、信念を貫いた生き方こそ男の鑑だ。しかし最近の若い男どもは目先の利益ばかり追いかけて、信念すらない奴が多い。このままでは日本から「男」が消えてしまうのでは？（五十一歳・自営業・犬伏）

仰る通りで、まことに同感です。特に昭和が終わって以来、男女を問わずスケールが小さくなっているような気がしてなりません。

一番違和感を感じるのが、若い人に「尊敬する人物」を挙げさせると「両親」と答える人が多いこと。子供が両親に抱く主要な気持ちは「親愛」です。それに、両親は「人物」じゃないでしょう。

私はこの一番の元凶は、幼少の頃から「偉人伝」に接する機会が失われたことにあると思います。昔の小学校の図書室には必ず偉人伝のコーナーがあって、ガンジー、シュバイツァー、ナイチンゲール、ヘレン・ケラーなど、立派な人の生涯に感動したものです。

ところが、今や「偉人伝」は完全に教育の埒外におかれています。コンピュータと早期英語教育に取って代わられてしまいました。

これが大間違いなんです。純真な子供心に「立派な人は素晴しい」という観念を植え付けなければ、どうして「将来は自分も及ばずながら、ああいう立派な人を目指そう」と志せるでしょうか。

ほとんどの人間の想像力には限界があって、ゼロから理想の生き方を作り上げるのは難しいです。でも、理想のモデルがいくつか見えていたら、それを目指して努力することは出来ます。

だから犬伏さん、若者たちの「小者感」を払拭したければ、幼児の頃から偉人伝を読ませるに限ります。よみがえれ、偉人伝！

写真・伊藤 修

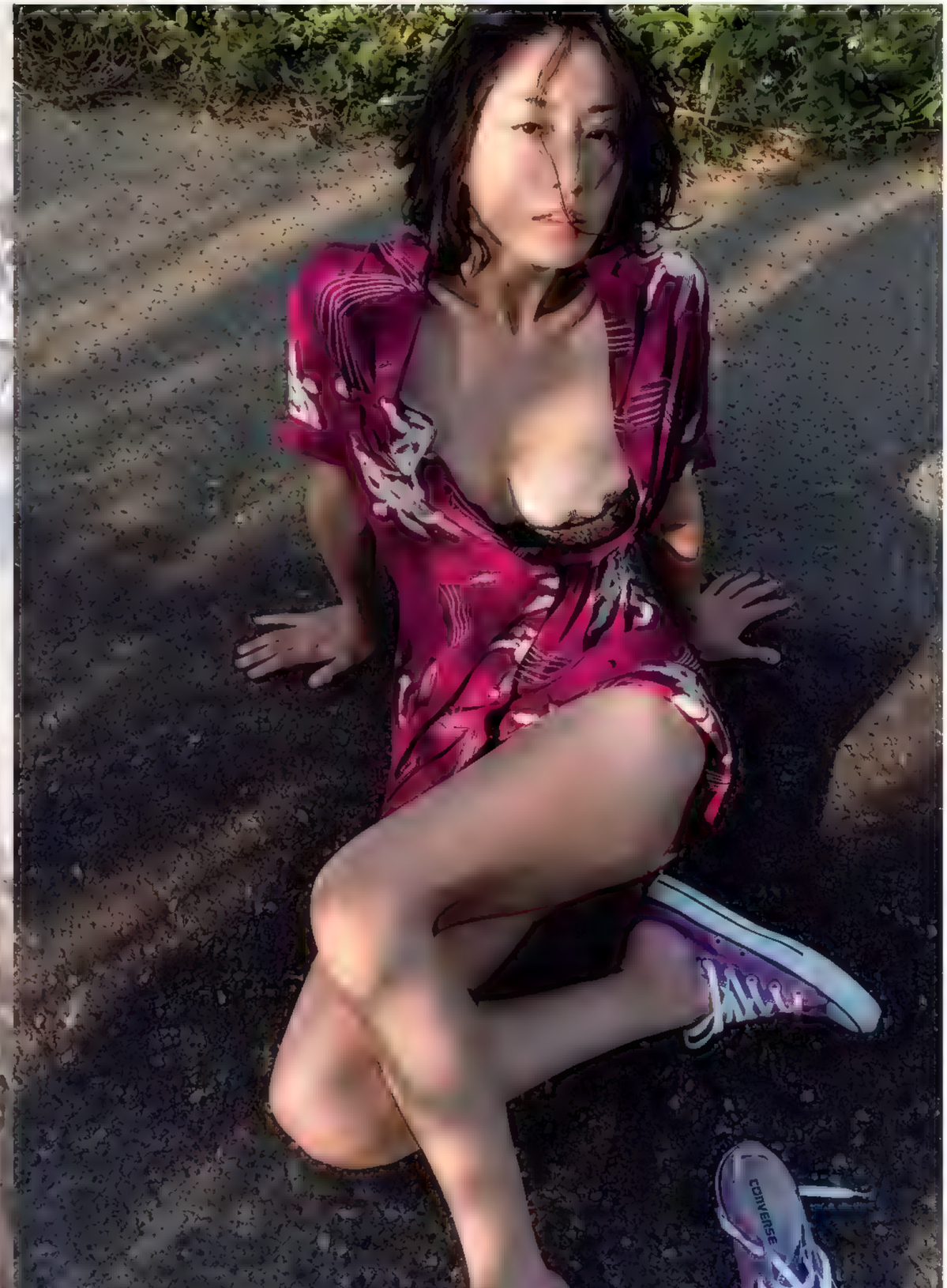
CONVERSE

佐藤寛子

超トップ級の佐藤寛子ヘアヌード写真集が
17年2月11日（光文社刊）に電撃発売！

園子温監督が惚れた新進女優の最新写真集から極上ボディを公開！

日活ロマンポルノ主演女優

再始動

冨手麻妙

裸体解禁

※この頁は左下を切り開いてご覧ください

久松郁実

常夏ビキニ召し上がれ！

▶この絶景を手に切り開いてご覧ください

日活ロマンポルノ主演女優 銀幕裸身解禁！

P-R-O-F-I-L-E

とみてあみ　22歳　'94年3月17日生まれ　神奈川県出身　T162　国民的アイドルグループの研究生として活動後、女優転身を決意し卒業。現在、日活ロマンポルノ45周年記念の園子温監督作品「アンチポルノ」（'17年1月28日公開）で主役の京子を演じるなど、注目を集めている。

写真◉沢渡 朔
プロデュース・イワタ
写真集『裸身_初号』は玄光社より12月19日に発売

ひさまついくみ　20歳　'96年2月18日生まれ　東京都出身　T165・B83W59H86　モデル　女優　クラビアの[illegible]虎で活躍中た　現在トラマ[illegible]ック警部の晩餐会　TBS系出演中　また映画　士章の明香港狂騒曲　12月23日公開　も出演と　女優としての活動を本格化させている。また、冠番組　久松郁実　旅いく[illegible]ュ　カレトニア　(BSフジ　金曜23:55～)が'17年1月6日にスタートする。そのほか最新情報は公式ブログ(http://ameblo.jp/hisamatsu-ikumi/)、ツイッタ(@hisamatsuikumi)にて

写真◉江口博彦

DVD『久松郁実それいく！ inニューカレドニア』は'17年2月18日にBSフジから発売予定

16年最後の
規格外ボディ!
「ヨットダンス」出演で注目度急上昇!
西岡葉月
Yazuki

写真●[illegible]田[illegible]
DVD『抱きしめたい』は
エスデジタルより発売中。
発売記念イベントが12月11日(日)16時から
東京・秋葉原のソフマップアミューズメント館
8Fにて開催

Doctor-SEX

失敗しない「中折れ防止」体操

実演　人気セクシー女優 [illegible]
監修　渋谷 [illegible] IHクリニック

45歳からのSEX大革命

ED、中折れさせないので

あなたは大丈夫？ 1分でわかるEDチェック！

- ☑ 朝勃ちの回数が減った
- ☑ [illegible]
- ☑ セックスは月1回もしてない
- ☑ 更年期がある
- ☑ 偏食や不規則な食生活だ
- ☑ [illegible]
- ☑ 週に3日以上飲酒をする
- ☑ [illegible]
- ☑ 高血圧（上が140、下が90以上）だ
- ☑ [illegible]
- ☑ 仕事やプライベートでストレスがある
- ☑ 女性を見てムラムラすることが減った

9個以上当てはまる方 EDの疑い大です！

日本のED患者数は約[illegible]800万人（軽度を含む[illegible]）。「成人男性の3人に1人がED予備軍」[illegible]そんな国民病に[illegible]渋谷[illegible]IHリニック[illegible]古市憲寿院長監修のもと、紹介する[illegible]「中折れ防止体操」。1日5分[illegible]明日が変わる。

【通勤・会社編】わずかな時間も無駄にはいたしません

1 ペニスの血流を増やすために…移動は階段を使おう

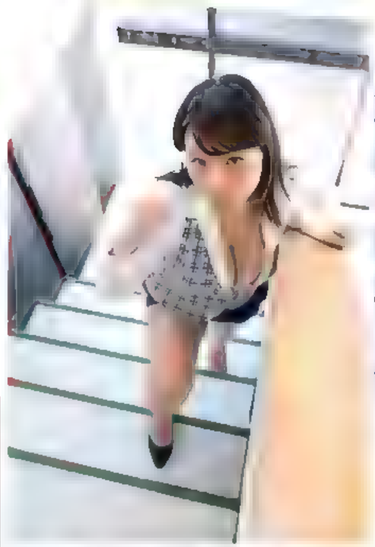

EDの代表的な原因は、血行不良。毎日階段を昇って体を動かせば、下半身強化や減量にも効果的だ。ジョギングに匹敵するほどのエネルギー消費量が得られ、基礎代謝や血行も改善。

2 満員電車は「ED予防道場」だ！ 吊革トレーニング

吊革を持って背筋を伸ばし、息を吸いながらゆっくり足を後ろにうき上げる（写真右）。バランスをとることで体幹と太ももの筋肉が鍛えられる。電車が混雑しているなら、つま先立ち（写真下）をするだけでもOK。股間に流れる血行がよくなり、勃起力がアップする。

3 事務の女のコにもバレず〝チントレ〟つま先立ち筋トレ

椅子に背中を伸ばして腰掛け、かかとを上げ下げ。ふくらはぎ内側の筋肉を鍛える。椅子に座った姿勢は下半身を圧迫し、血液の循環を悪くする。仕事をしながらトレーニングだ。

4 見た目よりもキツいんです「ふくらはぎ」トレーニング

反動を使わずにゆっくりと片足の膝・足首を伸ばし、その高さまで上げてみよう。そのまま3～5秒キープし、ゆっくりと下ろす。左右の足を交互に。ふくらはぎ、太ももの筋力と血行が改善する！

6 効果抜群！下腹部の引き締め 両脚エクステンション

浅く座り、手で椅子の両サイドを持つ。両脚と両膝をつけたまま胸に近づけ、その状態を5秒間維持。会社の休憩時間に座ったまま、下半身と腹筋を効率よく鍛えられる。焦らずゆっくり！

尿漏れを鍛えろ！ 勃起にも効くぞ PC筋トレーニング

肛門をギュッと5秒間締める。これを繰り返すだけ。排泄をコントロールするPC筋を鍛えられる。海綿体に溜まった血液の逆流を防いで、勃起力や持続時間が向上する。

【休日編】本番で「失敗しない」ために、オフの日も励もう

失敗しない「中折れ防止」体操

7 アソコの根元の筋肉を強化
定番スクワット

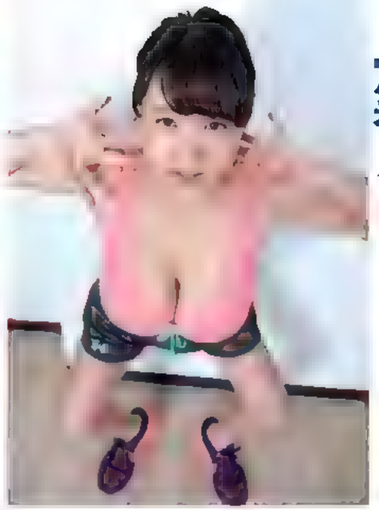

太ももの周辺の大腿四頭筋を鍛えると、男性の精力の要となるホルモン「テストステロン」が多量に分泌されることがわかっている。腹筋に力を入れて体をまっすぐ下ろせば、腰の負担も軽い。

8 テレビを観ながらでもOK
ニー・トゥ・エルボー

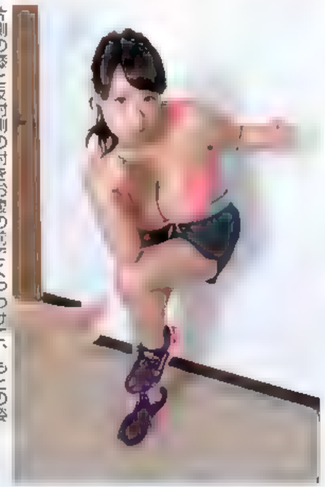

片側の膝と反対側の肘をお腹の前でくっつけて、もとの姿勢に戻る動作を左右交互に。立ったままで腹筋運動ができ、体幹トレーニングと下半身の血流アップの一石二鳥だ。

9 体が硬いのは黄信号なんです
股関節の柔軟体操

座って両足の裏を合わせ、両膝を上下に20回動かす。股関節付近の筋や筋肉をほぐすことで血行促進効果があり、勃起力がアップする。

脚を左右に開き、ゆっくり息をはきながら前傾。次につま先のほうへ。股関節の内側と外側の両方をストレッチでき、血流は絶好調!

10 人呼んで「体幹トレーニングの王様」
プランク運動

中殿筋とは、体を支えるお尻の筋肉。半身を下にして横になり、片足を上げて、2秒キープ。これを20回×左右各3セットが目標だ。これで効果的なピストンが継続できるはず。

11 股関節の安定は勃起の基本
中殿筋トレーニング

腰を横で床から肘をつき、お腹を引き締めて姿勢をキープ。30秒×3セットが目安。ヘッドの根元を支える骨盤底筋が鍛えられる。慣れてきたら、そのまま片足を上げてみよう。

【体位編】パートナーと協力!「御意♡」と言ってもらおう

13 女性が脚を伸ばすと快感アップ
脚ピン体位(伸長位)

女性が両脚を伸ばし、男性が上から挿入する体位。女性がイクときの脚がピンとなる状態をつくることで、互いの感度が上がるのだ。

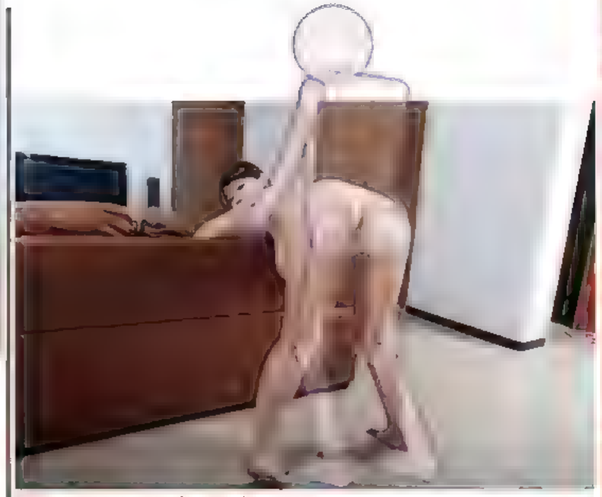

12 心理的な負担を軽減
顔の見えない後背位

「勃たないかも」と心理的な不安を感じる人は、相手と視線を合わさずにすむ後背位を。女性の腰を持って動かせば、腰の負担も軽い。

15 ペニスを抜かずにスマートに体位変更
横向き正常位(反り松葉)

無理な体位変更は、中折れの原因。女性の片脚を持ち上げ、男性が膝を入れて挿入すれば、バックから挿れたまま正常位に移れるぞ。

14 エロさNo.1の丸見え体位
M字開脚騎乗位

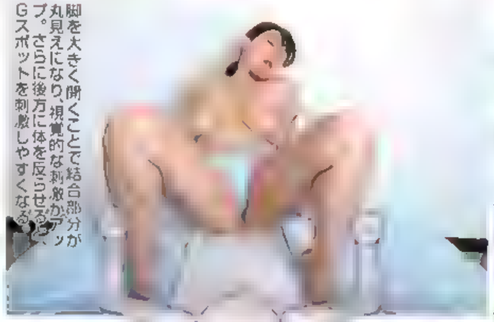

脚を大きく開くことで結合部分が丸見えになり、視覚的な刺激がアップ。さらに後方に体を反らせると、Gスポットを刺激しやすくなる。

16 深く激しく…フィニッシュはこれで決まり
だるま返し

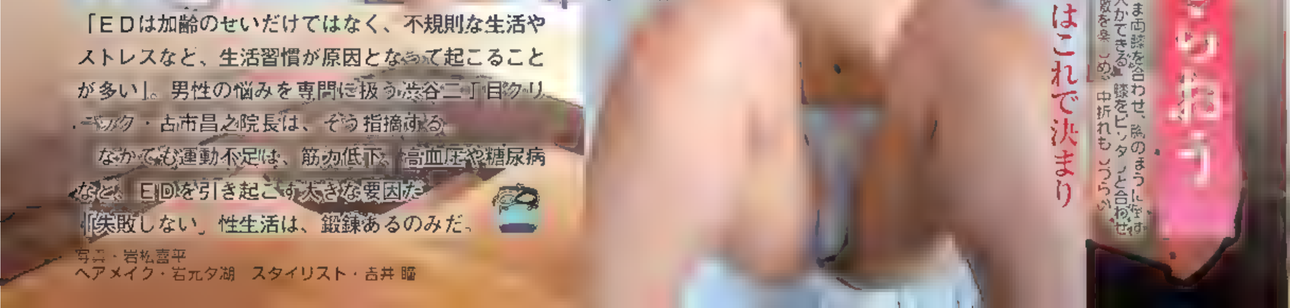

正常位のまま両膝を合わせ、脚のまうにぎゅっと、『深い挿入ができる』膝をピッタリと合わせるほどに刺激を強め。中折れもこうらい。

Profile

ぶやかは　91年生まれ 東京都出身 T150・B93W58H87 '14年にアリスJAPAN専属女優としてデビュー。元新聞記者の経歴も話題になった。今回挑戦してみて、運動不足を感じました。私もエクササイズに取り入れたいです!」。詳細は公式ツイッター@Shibukahoにて

「EDは加齢のせいだけではなく、不規則な生活やストレスなど、生活習慣が原因となって起こることが多い」。男性の悩みを専門に扱う渋谷二丁目クリニック・古市昌之院長は、そう指摘する。

なかでも運動不足は、筋力低下、高血圧や糖尿病など、EDを引き起こす大きな要因だ。

「失敗しない」性生活は、鍛錬あるのみだ。

写真・岩松喜平
ヘアメイク・岩元夕湖　スタイリスト・吉井 瞳

MAXING
'17年の新人は
超美乳の
メイトカフェ店員だ!

花岡加菜

脱ぎます! ご主人様♥

KANA HANAOKA

はなおかかな 25歳 '91年4月15日生まれ T155・B90 W58H86 趣味はアニメ鑑賞、特技はマッサージ。秋葉原のメイドカフェで働いていたが「以前から興味があって」とAV界に転職した。『新人 花岡加菜 AKIBAで有名メイトカフェ勤務のパイパン美巨乳Dカップご奉仕お姉さんAVデビュー!』は'17年1月16日にMAXINGより発売

写真◉植野恵三郎

スクープ撮り下ろし!
知性溢れるグラマラスボディに最接近。
東北No.1女子アナ〝塩パイ〟がGカップで全国制圧!
塩地美澄癒やらし

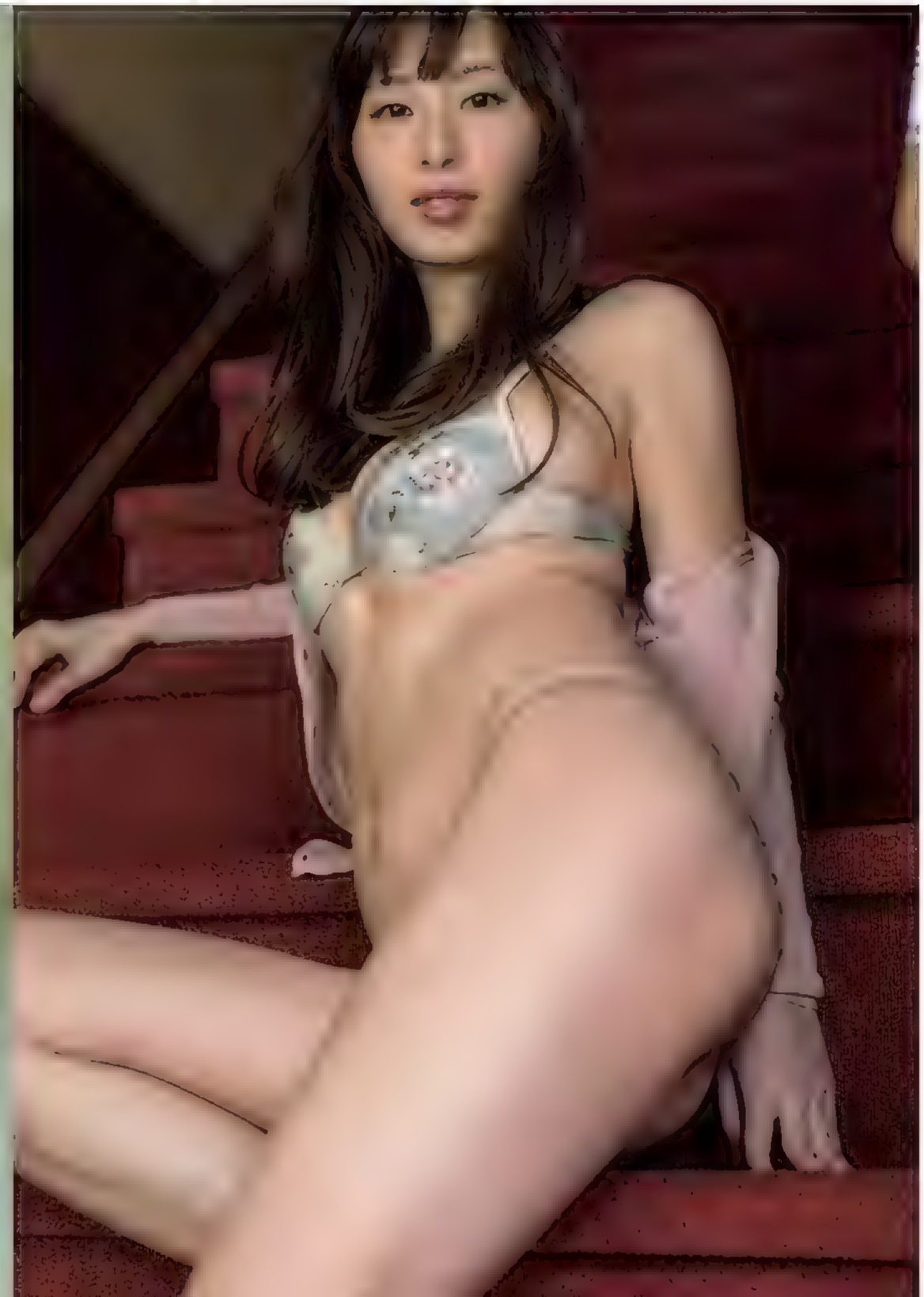

初川みなみ、RION、市川まさみ、
並木塔子、桃乃木かな…
ALL撮り下ろし!!
全裸アイドル
日本代表ベスト11

ヘアヌードで告白

2016年

最高のSEX

「ドライブデートからのハメ撮りで幸せに」

紗倉まな

Profile
さくらまな 23歳 93年3月23日生まれ 千葉県出身 T160・B89W58H89 『DMM.R18アダルトアワード2016』でメディア賞を受賞。今年2月、自身初の小説『最低』を発表。

写真◉岩松喜平

「プライベートは枯渇していまして仕事でしかしていないので（白目）、今年の頭に撮ったハメ撮り作品で、監督と2人っきりという新鮮な環境にすごくときめきました。そのなかでもタートル今田さんとのセックスが最高に気持ちよかったです。ドライブから始まり、最初は『本当にこの人とSEXするのかな？』みたいなラフなスタイルでずっとお話ししてて、久しくプライベートでしていない感覚を思い出せて、とても嬉しく幸せに感じました」

初川みなみ

「年上の彼とのカーセックスで大興奮」

Profile

はつかわみなみ　21歳　'95年1月19日生まれ　福岡県出身　T156・B86W59H88　DVD発売イベントが12月2日ラムタラ横浜駅前店にて開催。最新情報はTwitter（@hatsukawa_mnm）にて

写真◉岩松喜平

「年上の彼とデートで帰る前に車でエッチしたんです。運転席での騎乗位や座席を倒してのエッチは初めてだったんですけど、場所が普通の駐車場だったので時々、人が来るたびにドキドキしていつもより気持ちよかったです。車が揺れていたから気づかれていたかもしれないけど、車内は狭いから動きにくさより彼との密着感が増して幸せだったなぁ。声を出せない状況やバレてはいけない状態でのエッチは今までいちばんの興奮だったかも〜」

白石茉莉奈

「エッチに執着のない夫、6年ご無沙汰で…」

写真◉木村哲夫

「夫は、私にとって完璧な人。でもエッチには執着がなくて、6年もご無沙汰なんです。ただ浮気をして離婚することになったら、二度とこんなに素敵な人とは巡り合えないと思っています。だから、個人的なセックスはしていませんが、ムラムラはAV撮影に向かっていきますね。今年いちばん気持ちよかったのはハメ撮り。4人の男性と撮影したのですが、プライベートのエッチを記録されているようで、めちゃめちゃ興奮しちゃいました」

桃乃木かな

「明るい部屋の中でドMに調教されて」

写真◉木村哲夫

「とあるSM作品の撮影でしたエッチに、すごく興奮してしまいました。明るい部屋の中で、ドMに調教されていく内容です。子宮の上をグーで押さえつけられながらピストンされたとき、その圧力と相手の男性が楽しんでいる表情にすごく興奮してしまいました。まるで漫画の世界のようなSEXで新鮮でしたね。ドMプレイは体験できたので、来年は汗だくになって、言葉も交わさず本能的に交尾しているようなSEXに挑戦したいと思います」

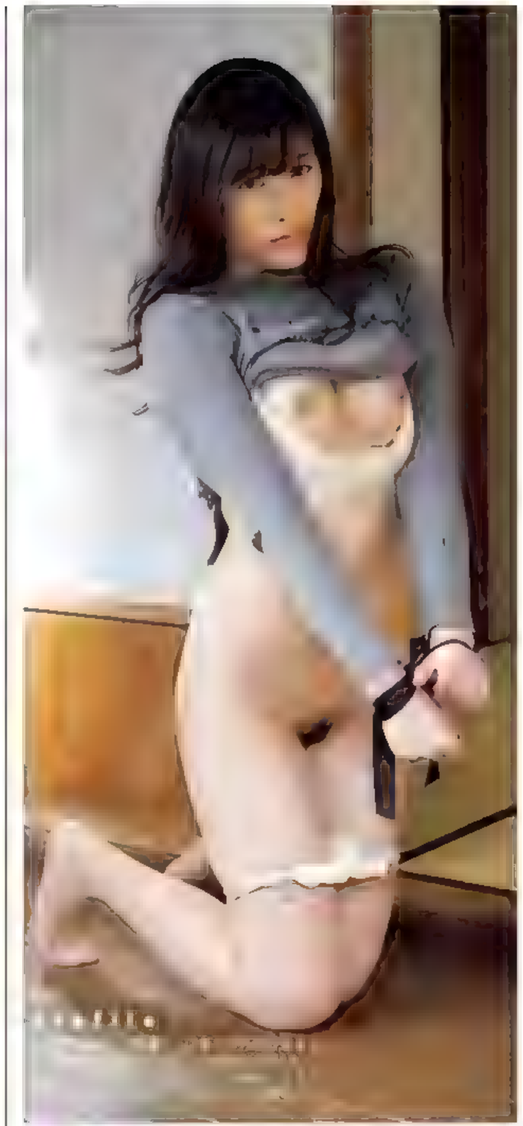

写真◉門嶋淳矢

春原未来

「おじさまとの旅行先で夢うつつの朝方に…」

「大学時代に知り合った、40代後半の医療関係のお仕事をされているおじさまに旅行に誘われたんです。朝、私がまだ寝ているときにクンニをされて、夢か現実かわからないまま側位で入れられて、すごく気持ちよかったです。激しく動かさずただ密着してると、おちんちんの形にあそこが馴染み、ビクビクする感じが伝わって気持ちがいいんです。大きく抜き差しされるより膣壁に擦りつけるように動いてくれたので、何度もイッてしまいました」

並木塔子

「SEX中の淫語で感度が上がってしまいます」

「夫とは長いこと夜の営みがないので、お仕事でのSEXのお話です。ドラマもので、相手の方からなじられながらSEXするのがとても気持ちよかったです。私はSEXの最中に言葉を交わすことで気持ちよくなるタイプ。挿入されながら「スケベな体だね、やらしい！」と言われた瞬間、イッてしまいました。その後、しばらくうつろな状態になってしまうほど深い絶頂でした。今年は潮が出そうで出なかったので、来年にはぜひ吹いてみたいです」

夢乃あいか

「15歳年上の男性と、夜と朝の2回戦を…」

「15歳年上の男性と2人で食事に行った後BARでお酒飲んで、彼の家へ。2人とも酔ってたせいで性欲が爆発し、彼の部屋のドアが閉まる前からもう激しいキスが始まりシャワーも浴びずにそのままベッドへ。2人とも果てて、そのまま爆睡。朝方同時に目が覚めて、お互い照れながらお風呂に入り、ベッドでイチャイチャしてたらまたSEXしたくなって。今度は本能じゃなくイチャラブSEX。夜と朝のSEXギャップにキュンキュンしました(笑)」

Profile

ゆめのあいか 22歳 '94年8月26日生まれ
東京都出身 T149・B79・W52・H78 13年エスワン専属女優としてデビュー。詳細は公式ツイッタ @oka_yumeno_ にて

市川まさみ

「相手とのSEXで感じた瞬間に」

[illegible]

白木優子

「口を押さえられ挿入された瞬間…」

Profile

しらきゆうこ　40歳　'76年1月25日生まれ　岐阜県出身　T150・B84W59H85　AV女優として活躍する一方、ユニット『オトナ。エスプレッソ』で歌手としても活躍

写真◉福田ヨシツグ

「昔、知り合ったとあるアスリートの方と再会したんです。一緒に飲みに行くような仲になり、SEXしました。それが今年いちばんのSEX。私のMっ気を刺激してくれるような、激しい内容でしたよ。手で口を押さえられながら挿入され、息が苦しくなったとき、特に感じてしまいました。年々、SEXへのハードルが高くなっているので、感動できる新鮮なSEXになかなか出会えません。そろそろ外国の方とのSEXに挑戦してみようかと思ってます（笑）」

古川いおり

「『イクな』の命令形で、心拍数が急上昇」

Profile

こがわいおり　24歳　'92年9月25日生まれ　T155・B83W58H88　大阪府出身　最新DVD『むきだし』はSODクリエイトより発売中。最新情報はツィッター（@kogawaiori）にて

写真◉福田ヨシツグ

「しばらくプライベートでSEXをしていないので撮影での話で申し訳ないのですが、最近最高に気持ちよかったのは相手がドSで。手でいじられながらイキそうになるのを何度も寸止めされて、『イキそう』って言っても上から見下ろされながら『だめだ』と、言われ、それをずっと繰り返されたんです。挿入してイキそうになっても止められ、しまいには『イクな』と命令形で言われて心拍数が急上昇してしまいMっ気が再び開花した瞬間でした」

プーチン来日で気になる！

国民を守る「正義の味方」か　国民を監視する「秘密警察」か

公安警察特捜最前線

12月の日露首脳会談、'20年の東京五輪…。テロの標的となりうる案件が続く日本。迫る"魔の手"を迎え撃つ、「現代のお庭番」の謎に包まれた正体とは？

「事件が表に出てから捜査するのが刑事警察の仕事。公安警察の仕事は事件が表に出たらアウトなんです」

警視庁公安部出身の作家・濱嘉之（はまよしゆき）氏は、公安警察の役割についてこう語る。

「公安警察官」とは、警視庁公安部や道府県警の警備部公安課捜査員、各警察署の公安係に所属する警察官たちを指す。殺人や窃盗などを扱う刑事警察と異なり、「反体制派」とされる団体などを日ごろから監視し、情報を集める任務を負う。対象は日本共産党、カルト的な宗教団体、極左・右翼団体、ロシア、北朝鮮、中国などのスパイ、国際テロリストなど多岐にわたる。たとえば、5月に開かれた伊勢志摩サミットや12月に控える日露首脳会談といった国際的イベントがあれば、それに合わせて不穏な動きを画策する人々をマークするのが彼らの仕事なのだ。

世間を騒がせたSMAP解散騒動も、公安警察官にかかれば、「事前につかんでいれば立派な公安情報になる」（現役公安警察官）というから驚きだ。

「『解散は中国による陰謀』と仮説が立てられる。東京五輪の成功を邪魔したい中国側が、例のマネージャーに資金提供を餌に独立を持ちかけ、五輪イベントからSMAPを外し、日本にダメージを与える…という具合にね」

元警察官僚の亀井静香衆院議員は「物事には光があれば、影がある。公安警察は国家の影の部分だ」と評する。

さあ、その影を担う公安警察の最前線に、迫ってみようではないか。

ヘアヌードで告白 2016年 最高のSEX

全裸アイドル日本代表ベスト11

RION「耳元で囁かれた後座位で攻められて」

写真●門嶋淳矢

▶この端を丁寧に切り開いてご覧ください

Profile

りおん　T161・B105W58H89
'15年10月にS1よりデビュー。「神の乳」として人気に。DVD 1カ月間セックスもオナニーも禁止されムラムラ全開でアドレナリン爆発！座撃しまくり性欲剥きだしFUCK！はS1より発売中

「お仕事なんですけど、秋に図書館シチュエーションでのエッチがいちばん感じました。相手は10歳くらい年上の方。撮影とわかっていても『誰かが来るかもしれない』という雰囲気が、仕事であることを忘れさせてドキドキしてきて…。じつは私、耳が弱いんです。耳元で囁かれたり触られたりするとそれだけで感じてしまい…そのまま後ろ向きの座位でイカされてしまいました。攻められるのが好きなので、来年もガンガン攻められたいな」

公安警察官が監修——写写丸が再現する「捜査員の一日」

表に出ないのが、公安警察の仕事。彼らが一日をどう過ごすのか、現役・OBへの取材をもとに再現を試みた。仕事の基本について、前出の現役公安警察官がひと言で解説する。

「世の中を震撼させるような出来事、事件が事前に察知できる情報を、報告するようつねに求められている」

息がつまりそうな日常だが、追尾などの作業がない日は「とくに案件を抱えていなければ、8時30分に出勤し、17時15分に退勤するときもありますよ」（別の公安警察官）という。

では、仕事のやりがいは？　あるベテラン公安警察官はこう答える。

「俺にとって公安の仕事は人生をかけたゲームみたいなもの。集めた情報を分析し、物事の本質を捉えることができたら、こんなに楽しいことはない」

やってみたくなってきた…かも？

6:00～ 起床

7:30～ 現場へ

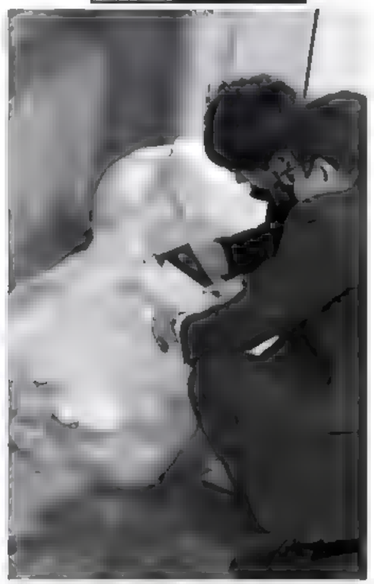

「マル対（監視対象者）」のゴミあさりまでおこなって、生活実態をとにかく洗い出す。また、「基調（基礎調査）」のためにゴミをあさることも。基調とは、カネや女に関する弱みまで握り、協力者にしたい相手の素性をすべて調べ上げることだ

9:00～ 「視察拠点」から監視

公安警察の必需品
Pチャンイヤホンだ！

反体制系組織のアジトへの張り込みを開始。仲間と無線や携帯電話で連絡を取り合う。音声は「Pチャンイヤホン」と呼ばれる高感度イヤホンで。車はあまり使用せず、監視に適した部屋を借り「視察拠点」を設けることが多い。撮影機器で24時間記録し続ける

12:30～ 「協力者」と接触

食事をおごり、「マル対」の組織内部の人間を「タマ（協力者）」にする。困っている相手にはカネを貸すなど、恩を売ることが重要。一方で「人間関係を醸成させるのに、カネは必要ない」と言う捜査員もいる

14:00～ 聞き込みなど情報収集

街の商店などを回り、高級の変化や不審な人物はいないかと、街の動きに関する情報を聞き込むことも欠かせない。外事担当（外国のスパイやテロリストの担当）なら、外国人が経営する飲食店、立ち寄り先などにも出入りする

15:40～ 「マル対」が外に出てきた！

靴に注目！

「マル対」の顔が判別しにくい場合は、相手の靴をよくチェックして追う。もし見失っても、立ち寄り先の座敷席などにいれば、脱いだ靴があれば、そこにいることが確認できる

チームで連携して「追っかけ」

「追っかけ（追尾）」開始。多いときは数十人で追い、「マル対」と目が合った者から現場を離脱する。「マル対」が電車に乗るとみんなで乗るので、駅で「マル対」と捜査員がいっしょに降りたら電車がガラガラに、なんて話も

日々、拡大し続ける、公安ハイテク捜査網の全貌

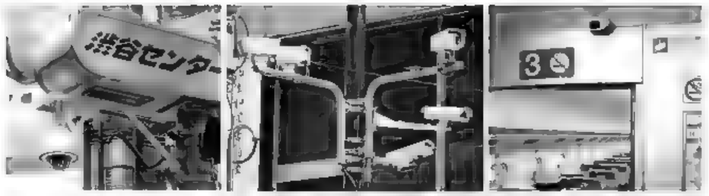

カメラは街中にも、駅前にも、電車内にも——

「Nシステム」の正式名称は「自動車ナンバー自動読取装置」。多くは幹線道路など交通の要所で見かけるが、一部の宗教関連施設周辺にも設置されている

09年に設置された当時のSSBC。現在は警視庁にしかないが、'15年以降各道府県警でも設立に向けた動きがある

右で紹介した、地を這うような「聞き込み」「張り込み」は捜査の基本。しかし、そうした伝統的な手法が通用しないケースも増えている。

「その捜査力を補うのが、防犯カメラなどに記録された、犯罪ビッグデータの分析です。近年、捜査の中心になっています」（ジャーナリスト・今井良氏）

そんなハイテクを駆使した分析捜査の中枢がSSBC（捜査支援分析センター）だ。本来は刑事部の所管だが、警視庁内のすべての事件捜査に横断的に関わる。警察に詳しいジャーナリスト・真田創一郎氏が、内幕を明かす。

「SSBCは、集まったデータを分析する情報分析部隊と、現場に行く機動捜査部隊に分かれています。現場で防犯カメラに映った画像を持ち帰り、「DAIS（捜査支援用画像分析システム）」というソフトで画像を鮮明にします。犯人の顔や特徴を特定し、それを現場の機動捜査部隊に配り、情報の共有や捜査に役立てます」

SSBCが運用するもので我々にも身近なのが、クルマのナンバーを瞬時に読み取り、手配車両と照合して追尾する「Nシステム」だ。

「Nシステムと手配車両のナンバーが一致することを「Nヒット」といいます。ヒットした時間と場所をつないでいくと、逃走経路がわかるんです。Nシステムには後ろのナンバーが撮れるバイク対応型も登場しました。ほかにも、デジタル地図に犯罪情報を落とし込んだ「DBマップ」、さまざまな犯罪のデータを1台の端末でキーワード検索できる「CIS-CATS（情報分析支援システム）」などが使われています」（今井氏）

捜査テクノロジーは日進月歩なのだ。

16:25～ 「マル対」が男と接触

今まで見たことのない人物が…。不穏な行動に出る兆しかもしれないが、新規の「面割り（「マル対」の顔や素性を割り出すこと）」ができたのは収穫だ。「追っかけ」も気づかれていない様子。昔は新規の面を割った褒美に、上司が自腹で「飲みに行ってこい！」と小遣いをくれたことも

18:00～ さらに情報収集

情報はいくら集めても集めすぎることはない。多忙な時間を工面して、さまざまな勉強会や講演会、会合に顔を出す。人が集まる場所に情報は集まる。もちろん、自分の担当分野が関わる組織の人間か来るイベントは必須だ

21:00～ 報告書作成

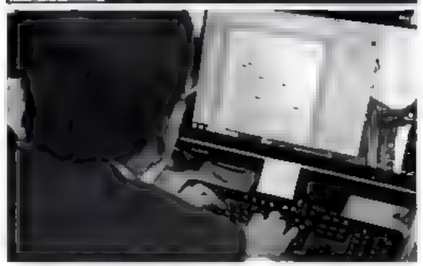

自ら検挙することが少ない公安警察官にとって、仕事の評価を決めるのは日々の報告書。どんなに酔っ払っていても書かなくてはならない。報告書は複数の上司に回覧され、出来のいいものは、警察庁長官や内閣官房長官まで届く

23:00～ 帰宅・就寝

「監視社会」と「テロの脅威」——あなたはどちらを選ぶ？

'14年12月、愛知県警は車の底部にGPS端末を3カ月半にわたって取りつけていたとして、損害賠償請求を起こされた。

「訴えたのは窃盗事件の容疑者です。県警は令状もなくGPSを取りつけました。名古屋地裁の1審（'15年12月）、2審の名古屋高裁（'16年6月）ともに『プライバシーを侵害し違法』の判決が下されました」（前出・今井氏）

公安警察に詳しい弁護士の清水勉氏は、公安の捜査手法を拡大すれば「監視社会」につながると指摘する。

「'15年に総務省のルールが変わり、警察がスマホのGPS位置情報を捜査で入手する際、本人に通知する必要がなくなりました。これでは、自分が監視されていてもわかりません」

'16年の参院選直前には大分県警が、連合大分などが入る施設の敷地内に無断で監視カメラを設置していたことが発覚。愛知・大分とも刑事部の不祥事だが、公安の手法を思わせる。

「公安は『基礎資料』を作っています。鉄道がらみの事件に備え、鉄道マニアがどこに住んでいるかという情報まで集めるし、マニアが集まるイベントに行って撮影もします」（前出・真田氏）

ふとしたきっかけで、普通の市民までが監視対象になるのだ。しかし、公安の存在がテロや犯罪の抑止力になるのも事実だ。'15年11月、韓国人の男が靖国神社のトイレで爆弾を爆発させた事件が起きた。男は監視カメラで行動を把握され、その後、警視庁公安部により逮捕された。テロの拡大を未然に防いだといえる。かつて東京地検で公安部長を務めた、衆院議員の若狭勝氏は、テロの危険性を深刻に訴える。

「東京五輪・パラリンピックに向けて大規模テロが起きる可能性は、少なからずあると思います。五輪などはテロリストにとっても、自分たちをアピールする最大のイベント。リオでもテロの危険性が指摘されましたが、ブラジルよりも経済大国・日本でやったほうが効果は大きいといえます」

同じく警鐘を鳴らすのは、前出の亀井静香氏だ。

「俺の経験から言っても、少人数のテロを目的に、死を覚悟したヤツを見つけることは不可能。『断固、テロと戦う』と景気のいいことを言ったって、逆にやられるだけだよ。それよりも、連中がテロをやる前に捕捉する。そのために、予算をつけて人員も増やして、警備・公安を強化しなきゃダメなんだ」

公安警察は国民の「正義の味方」か、それとも「秘密警察」か。答えは簡単に出せそうにない。

15年11月23日、靖国神社のトイレで自動発火装置が起爆。捜査現場は警視庁公安部の捜査員でいっぱいに

隠しカメラ設置問題が発覚した大分県警では、県警幹部の江藤春彦首席監察官（中央）らが謝罪に追い込まれた

GPS端末はマグネット付ケースに入れて取りつけることが多い（※写真はイメージ）

写真・長谷川 新、保坂駱駝、久保貴弘、共同通信、[illegible]

「リアル Doctor-X」の現場から

連載 第9回

フリーランス女医が教える 病院の歩き方

女医とは、文字どおり「医師である前に女性」であり、当然ながら恋愛もすれば、結婚もする。一般的な男性からすれば憧れの存在だが、実際のところ、彼女たちの恋愛事情はけっして楽ではないのだという。ドクター筒井が医療現場の恋愛事情を明かす。今回はその前編です。

視野率20°、超を凌ぎ一 向かう一、ろ敵なしの大向未知子だが、いざ恋愛となると「失敗しないので」とはいかないようで

大門未知子の恋愛スキルは…？ 女医たちの婚活事情①「1／3の法則」

病院に伝わる格言に「女医1 3の法則」というものがある。

「女医の1／3は生涯独身、1／3は結婚するも離婚、1 3は結婚生活を全うできる」である。放送中の「ドクターX」では、主要女医3人のうち、久保東子（泉ピン子）は兄と同姓で生涯独身っぽいし、城之内博美（内田有紀）はバツイチのシングルマザー。法則はあてはまっている。'12年の総務省調査によれば、女性医師の生涯未婚率は35・9％なので、法則はあながち間違いではない。ちなみに、同調査での男性医師の生涯未婚率は28％である。

現在の医大受験はそれなりに激戦なので、恋愛に関しては「大学デビュー」するパターンが一般的だ。医学部は試験や実習も多く、スケジュールが拘束され、学部内サークルも多い。そのため連帯感が生まれやすく、ますます医学部内で恋愛デビューする者は多くなる。医学生時代（18歳～20代前半）は女子力の極大期でもあり、学生数も「男＞女」（平成20年代の医大における女性率は30～35％）なので、贅沢を言わなければ女子医学生が医学部内でカレシを見つけることは容易である。『ドクターX』シリーズ1でも、大門未知子の同期で元カレっぽい土方先生（山本耕史）が登場していた。

しかし医大卒業後、状況は一変する。病院という職場は、数の上では圧倒的に女性職員が多い。看護師・秘書のほとんどは女性だし、薬剤師・作業療法士のような専門職も女性率が高い。さらに、研修医を採用するような大病院にはたいてい看護学校が併設されており、毎年21～22歳のピチピチ新人ナースが就職する。男女比が逆転するだけでなく、より若い女性が恋愛市場に参入してくるので、男性医師にとっては、研修医時代が人生最大のモテ期となり、ハジけてしまう男も多いのだ。

一方、研修医時代（20代後半）の女医は、先輩医師と新たに出会うケースもあるが、それ以上の頻度で「医師カレシを、若いナースに取られる」ケースが出現する。そして、学生～研修医時代の出会いを逃して、独身のまま30代に突入した女医は、その後の婚活において厳しい闘いを強いられる。「女子力は低下する一方」「仕事の責任は重くなる一方」「同僚の男性医師は売れる一方」という三重苦に突入するからである。なにより、18歳～20代前半の異性獲得能力を磨くべき時期に男性多数社会というぬるま湯に属していたので、概して恋愛スキルが低い。合コンや婚活パーティなどの外部市場で積極的に男を狩りに行く、ということができない草食系女子が多いのだ。

そして30代後半、専門医や医学博士号を取得し、年収も1千万円を超えてマンションやベンツを自力でゲットできるようになると、「無理に結婚しなくてもいいかぁ～」的な、悟りの境地に至る者も多いのである。

男性医師（というか男）は「仕事で成功すれば、恋愛・結婚がついてくる」傾向にあるが、女医の場合、「仕事での成功は、しばしば恋愛・結婚を遠ざける」のは、残念ながら事実である。

（以下、次回に続く）

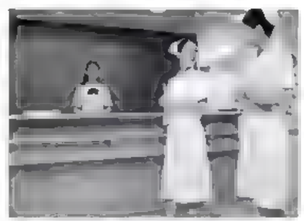
病院は圧倒的に女性職員の（というか多い）職場。医師カレシをナースに奪われる女医も少なくない

筒井冨美（Furui Tsutsui）1966年生まれ。フリーランス麻酔科医。国際医大卒業後、米国留学。医大講師を経て2007年からフリー。医療ドラマの制作にも関わり、『ドクターX』（テレビ朝日系）取材協力、『医師たちの恋愛事情』医療アドバイザーを務める。

写真・久保貴弘、産経新聞

厚労省ゴリ押しで猛加速中！

東京五輪で強まる喫煙規制 3つのギモン

「お・も・て・な・し」

滝川クリステルが、IOCの最終投票を前におこなったスピーチは、まさに五輪の合言葉になった。'20年の東京五輪誘致を勝ち取って3年。開催に向け、慌ただしく準備が進んでいる。

そんななか、「受動喫煙」に関する法案の整備が厚生労働省主導で進められつつある。'16年10月、厚労省は受動喫煙防止対策の強化案として「たたき台」を公表した。これまでの開催都市にならって受動喫煙防止策を強化し、観客を迎えようというわけだ。

ギモン1 取りつく島がない行政 規制強化は必要なのか？

厚労省の「たたき台」では、病院や小、中、高校で敷地内全面禁煙、官公庁や大学では建物内禁煙、飲食店やホテルなどのサービス業では原則建物内禁煙（喫煙室設置可）とされた。

厚労省は10月31日と11月16日、31の会社・団体を対象に、意見を聞くため公開ヒアリングを開いた。しかし、この「たたき台」に「現実的ではない」という批判が噴出。大手飲食業者を束ねる「一般社団法人日本フードサービス協会」は「物理的・資金的に喫煙室が設置困難なケースもある」と訴えた。しかし、厚労省側は「それなら全面禁煙にすればいい」とバッサリ切り捨てた。まるで取りつく島がない。

そもそも、多くの業界が分煙対策に取り組んできた。ヒアリングに参加した「一般社団法人全国生活衛生同業組合中央会」の担当者はこう話す。

「日本の喫煙環境を、『自国よりもいい』と話す外国人は多い。外国人旅行者の8割が『このままの喫煙環境でまた日本に来たい』と答えた調査結果もある」

「おもてなし」のために、さらに規制を強める必要性はあるのだろうか。

ギモン2 規制対象になる人々はどう思っているのか？

強化案に対し、もっとも悲鳴をあげているのが、飲食店やホテルなどのサービス業界だ。

'10年に全国に先駆けて「受動喫煙防止条例」が施行された神奈川県。条例では、公共施設内での禁煙または分煙が義務づけられた。飲食店が受けた影響を「全国喫茶飲食生活衛生同業組合連合会」の八亀（やかめ）忠勝氏は語る。

「条例の施行直後、組合の飲食店は3割ほど客足が減りました。分煙設備を整える資金がない店舗が廃業に追い込まれることも。規制が全国規模に広がれば、多くの飲食店が打撃を受けます」

株式会社富士経済の調査では、条例施行後に分煙・禁煙化した神奈川県の飲食店のうち、業態によっては売り上げが最大30%減ったところもあった。もし同内容の条例が全国で施行された場合、経済損失は3年間で4千900億円になると試算する。規制強化は、日本経済すら揺るがしかねない。

ギモン3 そもそも受動喫煙のリスクに根拠はある？

厚労省が受動喫煙の規制強化を推進する根拠は、国立がん研究センターが'16年8月に受動喫煙による肺ガンのリスクを「ほぼ確実」から「確実」に引き上げたことにある。これに対し、日本たばこ産業（JT）は、自社ホームページに「本研究結果だけをもって、受動喫煙と肺がんの関係が確実になったと結論づけることは、困難である」というコメントを掲載。疫学研究による結論には科学的根拠が乏しいと指摘した。だが、国立がん研究センターは、「同センターの科学的アプローチを理解していない」という、異例ともいえる強い調子で切り返したのだ。

しかし、受動喫煙に関する疫学研究結果に疑問を持つのはJTだけではない。環境科学を専門とする産業医科大学の秋山幸雄准教授もその一人だ。

「疫学研究では人間集団を『受動喫煙をした人』『していない人』に分け、病気の発生率を調査します。あくまで人間集団での影響であって、個人への影響はわかりません。そして、タバコ以外の要因が働いている可能性も捨てきれないのです。また、多くの受動喫煙に関する疫学研究結果の数値は統計的に意味を持たないという評価があります。受動喫煙の健康リスクは、まだ科学的に結論づけられないと考えます」

これらの疑問を置き去りに進む喫煙規制。厚労省の一方的な「ゴリ押し」が、五輪での「おもてなし」に役立つのだろうか…。

写真・時事通信

競馬（UMA）リークス

GI連載

"儲かる機密情報"をゲットせよ!

ダートの猛者が集結、"砂の王者"を決める一戦。昨年は12番人気サンビスタがあっと言わせて3連単31万円超。"新鋭"、"ベテラン"、個性派揃いの難問を予想陣はどう解くか?

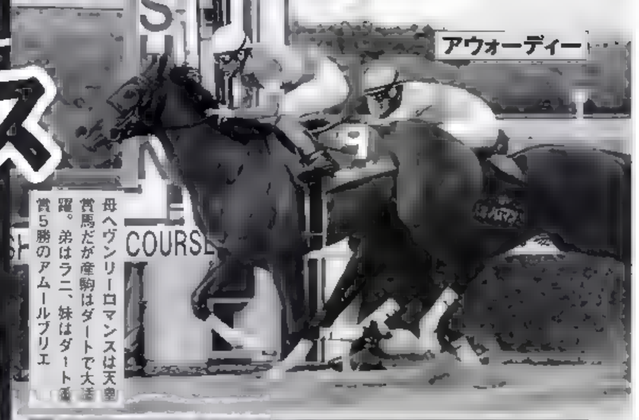

12月4日 チャンピオンズカップ―GI

第17回 チャンピオンズカップ GI 12月4日(日) 中京競馬場 ダート1800㍍

馬名/血統/厩舎	性齢/騎手	成績	前走/調教師	人気	武豊騎乗
アウォーディー 父ジャングルポケット 西 松永幹	牡6 武豊	32戦 10-4-6-1	29/28 日本テレビ盃 1人気 1着	◆◆◆	◎
アスカノロマン 父アグネスデジタル 西 川村	牡5 和田	25戦 7-4-2-1	11/6 みやこS 2人気 14着 2/10 南部杯 3人気 4着	◆	
アポロケンタッキー 父Langfuhr 西 山内	牡4 松若	17戦 7-3-2-5	11/6 みやこS 4人気 1着 10/23 ブラジルC 1人気 6着	◆◆	
カフジテイク 父ブルサイスエンド 西 清水	牡4 福永	20戦 8-2-3-9	11/12 武蔵野S 6人気 3着 10/10 グレーンCnC 6人気 1着	◆	
ゴールドドリーム 父ゴールドアリュール 西 平田	牡3 テム-ロ	7戦 4-2-1-0	11/12 武蔵野S 2人気 2着 7/13 JDダ ヒ 1人気 3着	◆◆	○
コパノリッキー 父ゴールドアリュール 西 村山	牡6 ルメール	25戦 13-2-2-8	11/3 JBCクラシック 1人気 5着 10/10 南部杯 1人気 差	◆◆	
サウンドトゥルー 父フレンチデピュティ 東 高木	セ6 大野	37戦 8-8-12-9	11/3 JBCクラシック 5人気 3着 9/28 日本テレビ盃 2人気 3着	◆◆	▲★
タガノトネール 父ケイムホーム 西 鮫島	セ6 田辺	38戦 8-7-4-19	11/12 武蔵野S 8人気 1着 8/18 サマーチャンピオン 2人気 3着	◆	
ノンコノユメ 父トワイニング 東 加藤征	セ4 ムーア	14戦 6-4-1-3	11/3 JBCクラシック 4人気 4着 6/29 帝王賞 1人気 2着	◆◆	△★
ブライトライン 父フジキセキ 西 鮫島	牡7 ―	35戦 7-1-5-22	11/12 武蔵野S 13人気 11着 8/14 エルムS 6人気 6着	◆	
ホッコータルマエ 父キングカメハメハ 西 四浦	牡7 幸	39戦 17-5-7-10	11/3 JBCクラシック 3人気 2着 10/10 南部杯 4人気 3着	◆◆	△
メイショウスミトモ 父ゴールドアリュール 西 梅井	牡5 ―	34戦 8-2-5-21	11/12 武蔵野S 7人気 13着 9/17 ラジオ日本賞 4人気 1着	◆	
モーニン 父ヘニーヒューズ 西 石坂	牡4 戸崎	10戦 6-1-1-2	11/12 武蔵野S 1人気 7着 9/28 日本テレビ盃 3人気 2着	◆◆	△
モンドクラッセ 父アグネスデジタル 東 清水英	牡5 丸山	19戦 6-4-1-8	11/6 みやこS 5人気 4着 10/4 白山大賞典 2人気 4着	◆	
ラニ 父Tapit 西 松永幹	牡3 内田	11戦 3-1-2-5	11/6 みやこS 3人気 13着 10/23 ブラジルC 2人気 3着	◆◆	△
ロワジャルダン 父キングカメハメハ 栗 戸田	牡5 福永	19戦 6-2-3-8	11/6 みやこS 7人気 3着 9/17 ラジオ日本賞 2人気 3着	◆	★

※出走予定などは11月26日現在

長谷川仁志の「決断」

ダート無敗の7連勝へ アウォーディーの差し

アウォーディーは芝の成績が26戦4勝。目黒記念4着が目立つ程度の準オープン馬で、鋭い決め手に欠ける印象が強かった。ダートに矛先を向けたのは5歳時の昨秋。ここから破竹の6連勝を飾ることを誰が想像しただろうか。前走でGI馬の仲間入り。そのJBCクラシックがホッコータルマエに0秒1差。前々走がモーニンにアタマ差と、勝ち方は派手ではないが、着差のつきにくい小回りのスローペースで、いずれも前で競馬をした相手を競り落としたもの。内容は着差以上で、どんな形になっても負けない安心感があった。シリウスSでは4角5番手、アンタレスSは同6番手から差し切っており、逃げ・先行馬が揃ってペースが上がる今回は、武豊も本来の差しに徹することだろう。直線が長く、坂のある中京で、川崎や船橋以上に強いパフォーマンスが見られるはずだ。

相手は一長一短だが、新鮮味を求めれば3歳のゴールドドリーム。古馬相手の武蔵野Sで0秒2差2着。直線は外の馬に被されぶつけられながらも、ひるまず伸びてきた。レコード決着の高速馬場に対応した点を含め収穫の多い一戦。これまで着順が人気を下回ったのは右回りの園田と大井。左回りは5戦4勝2着1回。底が割れていない。

サウンドトゥルーは昨年3着。4角で外へ立て直すロスがあり、最内を突いた2着ノンコノユメとのクビ差はコース取りの差。今年は使いながら状態を上げ、前走は前残りの展開を0秒3差3着まで追い上げている。ペースの上がる今回は届いていい。今年GI3勝のコパノリッキーは1番人気のJBCクラシック5着。2千100㍍も微妙に長かったが、4角で早々と手が動いたあたり疲労残りも懸念される。大穴はアウォーディーの半弟ラニ。左回りなら一変してくる。

はせがわ・ひとし●専門紙「ダービーニュース」で20年間本紙予想を担当。現在は「馬三郎」予想陣に参加。ラジオ日本の競馬中継解説も務める予想界の重鎮

万哲スポニチ小田哲也 穴馬ここだけの話

中央のレースは"別物"! 厳しい流れで差し馬が浮上

地方とJRAのレースでは傾向が大きく異なる。地方では力差が離れた馬も多く、ハイペースになることも少ない。しかしJRAでは強い馬が集まり、厳しい流れになることが多い。昨年は先行馬に厳しい展開となり、1・2番人気のコパノリッキー、ホッコータルマエが惨敗した。良馬場で厳しい流れになれば浮上するのは差し馬だ。

サウンドトゥルーは今年馬場が悪いレースが続き未勝利だが、良馬場ならば豪脚が炸裂する。同じく追い込み一手の**ノンコノユメ**も楽しみな存在。帝王賞後に去勢手術を受け、前走は大幅な体重減だったが4着なら上々。**ロワジャルダン**は昨年サウンド、ノンコに次ぐメンバー中3位の上がりで追い込み4着。人気急落の今回は狙って損はない。

おだ・てつや●スポーツニッポン新聞社記者。「万哲」の愛称で知られ伝説的予想は多数。本誌では注目馬に★を打つ

写真・伊藤 修、JRA

FLASH

愛弟子・宮原知子が日本女子唯一のGPファイナルへ

フィギュア界の勢力図を激変させた〝新女帝、濱田組〟

NHK杯を2位の好成績で、GPファイナル進出を日本女子で唯一決めた宮原。彼女は、スピンが左右両方回れる稀な特長を持つ天才。[illegible]これも濱田コーチによる、押しつけない指導法が功を奏し[illegible]ろだろう

世界ジュニア女王 本田真凜も門下生!

濱田コーチ（右）と、ともに本田を指導する田村コーチ（左）。彼の指導者としての成長も好影響

日本女子フィギュア界がピンチを迎えている。これまでトリノ五輪の荒川静香をはじめ、世界選手権、GPファイナルで数多くの女王を輩出してきた。ところが今季は、浅田真央（26）の不調に代表されるように、日本勢は低迷。宮原知子（18）だけしかGPファイナルに出場できない体たらくだ。

「不調の要因のひとつは、浅田と宮原の間の世代が伸び悩んでいること。脂が乗ってくる年齢だが、逆に、〝谷間の世代〟となっている」（担当記者）

女子に、〝谷間の世代〟が出来てしまったのには理由がある。これまでの指導方法は、まさにスパルタ式だった。モロゾフコーチが、お尻を引っ叩いてまで荒川を指導したのは有名な話。

「今はそこまでできない。というのも、スパルタとなれば親でなくても、それを見た人たちが、連盟に『虐待だ』と抗議してくる。また、有力選手にはリンクの使用時間や強化費など優遇されてきたが、その特権がなくなった」（スポーツライター）

ただし、光明も見えはじめた。それは、ジュニア世代の台頭だ。

「彼女たちは、浅田らに憧れた世代で競技人口が多い。また、（9歳～12歳を対象にした）『ノービス選手権』という全国大会で、小学生のころからしのぎを削ってきた。それに加え、アイスショーへの出演機会も増え、表現力が鍛えられている。いまやジュニア世代は、3回転＋3回転が跳べて当たり前なほどレベルが高い」（同前）

そして特筆すべきは、ある敏腕コーチの存在だ。

「ジュニアGPファイナルに3人の日本勢が出場しますが、そのうち、本田真凜（15）、紀平梨花（14）のコーチを務めるのが濱田美栄氏（57）。宮原も師事しており、日本復活の切り札的存在といわれている」（フィギュア関係者）

そんな、濱田コーチの指導法は？

「基礎を徹底して厳しく教える。ただ、〝できるまでやらせる〟のではなく、モチベーションを刺激するのがうまい。そのコに合った指導も特徴で、ヨガや新体操などのコーチを紹介し、生徒が興味を持つように仕向ける。40人ほどいる生徒たちのお手本が宮原。彼女の活躍ぶりを見て、下の世代は競い合うように猛練習に励んでいる」（同前）

また、もうひとつの理由が、「濱田組」のスタッフの充実ぶりだ。

「海外の大会に出場するときは、濱田コーチは留守となるが、後をまかされた長野五輪代表の田村岳斗氏が練習を見る。また、グルノーブル五輪（'68年）代表の岡本治子氏らに加え、ソチ五輪代表のキャシー・リード氏もコーチに就任し、指導にあたっている」（同前）

現在、女子フィギュア界はロシア勢が大きくリードするが、平昌五輪での日の丸女子のメダル獲得は「濱田組」が鍵を握っている。

爆勝！虎の穴

お待たせしました！新弟子美女がズバリ!!

ロト・ナンバーズ 6&7

ついに当ててくれました。沙羅ッンがナンバーズ4的中！ロトも当たり連発！早めのボーナスは本誌予想陣におまかせあれ。

今週のラッキーナンバー 10 5

千葉ロッテのファン感謝デーで始球式を務めたタレントの稲村亜美ッン。なんと自己最速の105（10&5）ッをマーク！

NUMBERS 4 達人&新弟子 沙羅ッンが挑戦！

好調の新人と達人、ゾロ目『77』狙いで一致

11月18日抽せんで一（ぴん）沙羅ッンがボックスで3万8千200円を的中。ようやくの初当たりだ。おめでとう！

「ありがとうございます。これまであと少し、という惜しい予想が続いていましたが、当てられてほっとしています。自信にもなりました。これからも予想の腕を磨いていきますので、よろしくお願いします」

師匠の遠藤秀ッんは沙羅ッンの素質には「すごい！」と脱帽。

「当たったのもすごいけど、とにかくリーチ（あとひとつで的中）が多い。11月21～24日まで4日連続リーチとか。私もうかうかしていられませんね」

で、沙羅ッン、今回の狙いは？

「千の位『2』『7』からをメインに。最近ゾロ目が少ないですがそろそろと読んで、『77』をチョイスしました」

お次は達人。

「11月は記録的にゾロ目が少なかった。しかしこの状態が続くとは思えず、巻き返しがあるとみます。最近の流れから『11』『22』『66』『77』で」

ゾロ目狙い、なかでも『77』は師匠と弟子の意見が一致。これはくるぞ!?

第4538回（11月18日抽せん）

当せん数字「3094」

ボックス的中 3万8200円！

3490 3564 9758 9564 9031 3031 9173 9490 3173

直近25回の当せん数字

※当せん数字の太字はゾロ目

10月24日	4519	4820
10月25日	4520	5930
10月26日	4521	5030
10月27日	4522	5550
10月28日	4523	0494
10月31日	4524	8953
11月1日	4525	7543
11月2日	4526	2073
11月3日	4527	5404
11月4日	4528	5831
11月7日	4529	5314
11月8日	4530	2645
11月9日	4531	6433
11月10日	4532	3294
11月11日	4533	0371
11月14日	4534	9771
11月15日	4535	3756
11月16日	4536	1097
11月17日	4537	0328
11月18日	4538	3094
11月21日	4539	8469
11月22日	4540	9817
11月23日	4541	5769
11月24日	4542	0990
11月25日	4543	1415

沙羅ッンのナンバーワン予想（11月29日～12月5日）

※ナンバーは沙羅ッンのおすすめ順

2964	2105
2309	2871
7964	7105
7309	7737
7871	7758

遠藤秀ッんの達人予想（11月29日～12月5日）

1621	1671
7617	7627
6216	6716
6726	2612
2672	2212

LOTO 6&7 ロト探偵のイメージング推理

ロト7＝12月は年内出現少ない数字を狙うべし！

沙羅ッンに負けじと探偵も11月25日に6等＝1千100円を的中。

「かろうじて的中を拾った感じですが、当たりは当たり。張り切っていきますよ。今回、空白域（ぴ）はなし。ケチャップ数字（す）は13回ぶりに出現の㉜。これが最有力。それから今年出現の少ない⑪⑰㉕㉙㉝㉟㊲。12月になり、さらにこのデータが生きてくるはず。あと狙いたいのは長期不出現の㊸と㉗。㊸は18回、㉗は15回出ていない。前回連続数字が2組出たので、今回連続数字は少なくしています」

ロト6＝特濃ケチャップ㉚をしばらく追いかける！

11月17日に5等×2本、21日に5等×1本を的中、好調の工藤ちゃん。さて今回はどう読む？

「今回、空白域はありません。ケチャップ数字は㊺㉚㊵。なかでも㉚は31回ぶりの出現で超特濃。しばらく追いかけたい。加えて、今年出現回数が9回以下の㊹⑭㉒㉓㊲㊶が狙い数字」

ロト7 第189回 12月2日(金)の予想数字 10通り

01 03 17 20 29 31 36	03 09 12 20 25 28 35
01 14 18 22 25 29 37	03 11 15 28 30 32 34
02 05 09 17 21 27 35	05 12 17 24 30 32 35
02 11 13 16 27 33 37	07 11 16 18 21 29 32
03 08 14 24 27 31 33	10 13 22 25 32 33 37

ロト6 第1128回 12/1(木)＆第1129回 12/5(月) 共通予想数字

01 06 14 27 30 37	05 09 14 18 25 37
03 13 17 22 30 43	05 14 22 31 40 41
04 05 16 23 32 38	07 15 17 20 22 35
04 09 21 23 30 36	08 19 20 23 33 41
04 11 18 20 28 41	10 14 20 26 37 39

ロト7 直近10回の抽せん結果 ●は本数字、Bはボーナス数字

抽せん日	回号	01	02	03	04	05	06	07	08	09	10	11	12	13	14	15	16	17	18	19	20	21	22	23	24	25	26	27	28	29	30	31	32	33	34	35	36	37
[illegible]	[illegible]				●	B				●			●	●									●				●								B			●	
[illegible]	[illegible]	●				B			●			●										●		●		●			●									B
[illegible]	[illegible]							●	●		●			●		B				●				●	●			B										
[illegible]	[illegible]	●		B				●			●	●									●			●							●							B
[illegible]	[illegible]						●									●				B	●						●			B					●	●		●
[illegible]	[illegible]		B					●							●				●				●	●			●						B				●	
[illegible]	[illegible]	●	●		●							B	B				●										●			●							●	
[illegible]	[illegible]					●									●		●			●		B							B		●		●					●
[illegible]	[illegible]				●		●				●					B								●	●							B	●				●	
[illegible]	[illegible]						●								B	●			B	●						●	●				●	●						

ロト6 直近10回の抽せん結果 ●は本数字、Bはボーナス数字

抽せん日	回号	01	02	03	04	05	06	07	08	09	10	11	12	13	14	15	16	17	18	19	20	21	22	23	24	25	26	27	28	29	30	31	32	33	34	35	36	37	38	39	40	41	42	43
[illegible]	[illegible]		●				●	●		●											●		B		●																				
[illegible]	[illegible]	●										●											●				●			B						●		●							
[illegible]	[illegible]			●			●						B				●						●																					●	●
[illegible]	[illegible]										●		●	●																●				B		●					●				
[illegible]	[illegible]		●						●																							●							●			●	B	●	
[illegible]	[illegible]																						●		●				●		●	●		●								B			
[illegible]	[illegible]				●											B								●						●					●	●									
[illegible]	[illegible]	●																							●				●					B								●		●	
[illegible]	[illegible]		●														●			●	●				●			B									●								
[illegible]	[illegible]				●	●																					●	B																	

※1空白域＝3つ以上の続き数字が直近10回で出現1回以下の領域　※2ケチャップ数字＝久々に出現した数字。続けて出るケースが多い

写真・白木 誠、田村智栄、産経新聞

祝砲スクープ第2弾！

佐和子さん「幸せだなァ…」

加山雄三、ビートたけし…「結婚宣言」に芸能界からも驚きの声が

前号で本誌は木枯らしの吹くなか、阿川さんを直撃。白いベンツの実を開き、取材に応じてくれた

教授の周囲は「まさかお相手があの方とは」

「（相手は）慶應の教授なの？　長いつき合い？」

「幸せ？　『君といつまでも』って言ってもらった？」

11月23日、東京・日本橋髙島屋でおこなわれた「加山雄三　絵画展」開催記念トークショー。若大将・加山雄三（79）の質問攻めに、阿川佐和子さん（63）はタジタジになった。前号で本誌が報じた、6歳年上の元慶應義塾大学教授・S氏との「結婚宣言」ニュースを受けてのものだ。

11月20日放送の『ビートたけしのTVタックル』（テレビ朝日系）では、司会のビートたけし（69）が「今週は（大統領選で）トランプに驚かされて、阿川さんにも驚かされて」と、共演する彼女に鋭いツッコミを入れた。独身を貫いてきた美熟女の結婚報道に、大物芸能人たちも祝福の大合唱だ。

阿川さんと「入籍の話が出ている」と明言したS氏。英文法の専門家で著書も多い

「Sさんは定年退任する直前まで、海外にある慶大の付属校で教鞭をとっておられました。当時は奥さんがいましたが、帰国とほぼ同時に、阿川さんとの同居を開始しました。じつはSさんが最近、この海外付属校のOB懇親会で、自分が再婚した、というようなことを語っておられたそうなんです。それで周囲は『再婚したんだ』と認識はしていたのですが、まさかお相手があの方とは思いませんから。記事を読んで、みんな大騒ぎになりました」（慶大関係者）

一方、本誌の直撃に笑顔で答えてくれた阿川さんも、報道後に知人から真相を問われ「相手の喪が明けたら（結婚）したい」と、否定しなかったという。

「阿川さんと親しい、ある作家の方が、2カ月ほど前に阿川さんの結婚について雑誌に書いたことがあって。彼女のもとに確認の連絡が来たそうです。そのときは、彼女がキッパリと否定したため、その部分は削除されてしまったようなんです。2人の年齢もあるからか、彼女としては結婚について、あまり公にしたくなかったのでしょう」（出版関係者）

結局、情報漏洩の責任の一端はSさん側にあったようだ。

「阿川さんは、ああ見えてお父様である阿川弘之さん譲りの、気の強さを持ち合わせています。今ごろSさんは家で『お小言』をもらっているかもしれませんね（笑）」（同前）

それでも2人の愛は、きっといつまでも変わらない！

慶大の大先輩・加山雄三の直撃を、阿川さんは『（お互い）もう手をつながないと階段も危ないんで』とかわした

写真・伊藤 修

'16年BEST写真集

イ・ボミ 2年連続賞金女王への道

圧倒的強さを発揮し、今季も賞金女王でシーズンを終えたボミ。ファンの前ではいつも笑顔の〝スマイルキャンディ〟だが、その裏では昨年よりも多くの苦労を重ねていた。心身ともに頑張った戦いぶりと、これからへの思いをベストショットに添えてお送りする！

ゴルフウエアでなくても、ミニで魅了

写丸FINALクイズ

Qマナミ(32)のキャッチフレーズといえば「○○にしたい女ナンバーワン」。「○○」に入る言葉は？

1 変人　2 恋人　3 愛人

クイズ応募券 1402号

11月24日、都内で開催されたダイエットサプリのイベントに出席した橋本マナミ(32)。4㎏の減量に成功したといい「来年12月には結婚。温泉に2人で入っているときにプロポーズしたい！」と婚活宣言。　写真・保坂駝鈍

特賞 20,000円!

応募方法

正解者のなかから抽選で1名に2万円、3名に各1万円、30名に図書カード(千円分)をさしあげます。応募はハガキでお願いします。まず「第1402号」と書き、右下のクイズ応募券を貼り、さらに①解答②今週号でおもしろかった記事2つ③購入動機となった記事④最近気になる、または好きなCM(2つ)5〒住所・氏名・年齢・職業・電話番号を明記のうえ、〒112-8011(住所は不要)光文社 フラッシュ編集部 写写丸クイズ係まで。締切りは12月6日(当日消印有効)。正解と当選者の発表は第1406号でおこないます。

採用謝礼 5万円以上

おもしろ&仰天情報を大募集！ 今すぐ編集部へご連絡を！

TEL 03(5395)8261 FAX 03(3942)8110

第1398号の正解

1 日本ハム

当選者のお名前

【特賞2万円】神奈川・山口泰孝

【賞金1万円】秋田・佐藤和洋　石川・中田文昭　岡山・上山健太

【図書カード】茨城・江口登　岐阜・三宅伸司　長崎・横田哲宏　ほか27名様

敬称略　賞品は当選者発表後1カ月前後で発送いたします。

Smart FLASH

公式サイトがオープン！

公式サイトSmart FLASHで最新情報をチェックしよう！
http://smart-flash.jp

本誌のケータイ公式サイト配信中
http://flash-m.jp/

雑誌公正競争規約の定めにより、この懸賞に当選された方は この号のほかの懸賞に入選できない場合があります。

●お知らせ●

次号のFLASHは12月6日(火)発売です。

FLASH 12・13 2016 No.1402

CONTENTS

COVER GIRL 佐藤寛子

[表紙]AD・松沢崇一郎 写真・芝井敬示 スタイリスト・夏つぐみ、本間亜子 ヘアメイク・長村千紗子

■ AKB48グループ「神ビキニ超選抜！」
13 ソウル炎上「朴と崔母娘を火あぶりにせよ」
16 西野カナ「腕組み半同棲」タブーな相手
18 SMAP「紅白」有終出場 木村拓哉「逆転の秘策」
20 小兵力士「石浦」外国映画の悪役に合格！
22 トランプ美人娘イヴァンカのモデル時代の透けパイ写真！
24 激撮！ イイ女の私生活スクランブル
26 【連載】辛坊治郎の「ニュース食い倒れ！」
28 【連載】元祖「食堂のおばちゃん」の人生相談
29 【袋とじ】佐藤寛子「聖なる衝動」
■7 【袋とじ】冨手麻妙「銀幕裸身、解禁！」
45 久松郁実「常夏ビキニ召し上がれ！」
50 西岡葉月「'16年最後の規格外ボディ！」
5■ 失敗しない「中折れ防止」体操
58 花岡加菜「脱ぎます！ ご主人様♥」
60 【袋とじ】塩地美澄「癒やらし」
69 【袋とじ】全裸アイドル「2016年最高のSEX」
77 「公安警察」特捜最前線
81 【連載】リアル「Doctor-X」の現場から
8■ 東京五輪で強まる「喫煙規制」3つのギモン
85 【連載】競馬リークス チャンピオンズカップ
■■ フィギュア界の勢力図を激変させた。新女帝♦「濱田組」
88 【連載】ロト・ナンバーズ 爆勝！ 虎の穴
■0 阿川佐和子さん「幸せそうだなァ…」
93 イ・ボミ 2年連続賞金女王への道
97 【連載】今週のねこキュン！
9■ 【連載】どぶろっくnoまいにち妄想！
100 小林未来「密やかな情事」
102 【連載】「運命の一曲」岸田敏志

JCOPY <社出版者著作権管理機構 委託出版物> 本誌の無断複写複製(コピー)は著作権法上での例外を除き禁じられています。本誌をコピーされる場合は、そのつど事前に、(社)出版者著作権管理機構 ☎03-3513-6969、e-mail: info@jcopy.or.jp の許諾を得てください。 © 光文社2016 本誌の写真および記事の無断転載・放送を禁じます。
●当編集部へ直接ご応募いただく応募ハガキのアンケートに関しましては、ご応募された懸賞の抽選、賞品の発送、今後の編集企画の参考にだけ使用させていただきます。そのほかの目的には使用いたしません。

時折見せるドレス姿はナイスインパクト

遠征の着レースのワンピースを着こなすあたりは、オシャレな証拠。真っ赤なワンピースがホミにぴったりだ。5月の「サロンパスカップ」の前夜祭で。

母のファンヤ。手作りのおにぎりを試合中に頬張る姿はよく見かける光景。6月の「コネクスレディス」でホールインワンを吸飲

体調不良で棄権した「日本女子オープン」の翌週、10月に開催された「スタンレーレディス」の練習ラウンド。休んで体調が戻ったのか、豪快な笑いっぷり

6月の「ニチレイレディス」のプロアマで笑顔を見せる。この日は、プロアマ後にほかの選手と笑い転げたりとご機嫌だった。自然体もホミの魅力

抜きん砲合れな、溢れる茶目っ気

「マスターズGC」のプロアマでバーディパットを外し、キュートな姿を。後ろから足を出しているのは、同組の原辰徳前巨人軍監督

ニャン'sプロフィル

→お住まい →好きなごはん
→お気に入りスポット →飼い主にひと言

まむー 1カ月 オス ミックス
一戸建て 薄めでぬるめのミルク お布団の中
ミルクは、ちょっとだけ薄味のぬるいミルクがいいニャ〜。あんまり濃いと吐いちゃうニャ!

ぷうちゃん 19歳 メス ミックス
一戸建て ちゅ〜る 出窓にあるベッド
アタシはこの家の女王様。アタシ中心に世界は回ってるの。今日もおやつをいっぱい食べたいニャー。

先住ネコが亀仙人とするならば、新入りの子ネコは修行を始めたばかりの孫悟空。ようするに未熟である。本人としては強烈な「かめはめ波」を出しているつもりだが、しょせん肉球から甘い香りがするくらいの威力しかないことをこの子ネコは知らない。仙人ネコの指導の下、たくましく育ってほしい。

あくびをして手を前に伸ばしたところを撮ったら、かめはめ波ポーズに! 日常的に猫の写真を撮っていますが、クリスマスなどのイベントがあると必ず撮影します。家の中だと少し暗いので、猫専用のライトを使っています。今後はジャンプしている瞬間の写真を撮ってみたいですね。

愛知県 愛生(あみ)さん

募集

あなたの家のかわいいネコ、ぜひFLASHで自慢してください。

ご応募はこちらまで。neco@kobunsha.com

写真は画像データでお願いします。投稿の際には〒住所・氏名・年齢・職業・電話番号を忘れずに。採用者には本誌写真部が作品をA4サイズにプリントして差し上げます。

私が選びました

イラスト界のネコLOVE大王 **浦野周平**さん
Shu-Thang Grafix名義で活躍するイラストレーター。キジトラの宗介と三毛猫の雫と暮らす愛猫家です。

4月の本間ゴルフ所属女子選手の撮影会で、笠りつ子とピース。後半戦で2度の優勝を飾った笠とは、最後まで賞金女王を争うよきライバルとなった

11月の「伊藤園レディス」では、通算3度めにして、笠りつ子とのプレーオフを初めて制し優勝。今季5勝め、ツアー通算20勝めを決めてファンに手を振る

「私は米ツアーには行かない! 彼氏はいません! 日本でずーっとプレーします!」

2年連続の賞金女王に輝いたイ・ボミ(28)。だが、栄冠に辿り着くには苦しい1年だった。ボミを取材してきた金明昱(キムミョンウク)記者はこう話す。

「本人も『8週連続出場したときが、いちばん苦しかった』と話していた。予選落ちすれば休めると考えるプロもいるが、出るなら勝ちたいと前向きなのがボミのスタンス。だが9月には、さすがに『しんどい』『休みたい』という言葉を口にしていた」

もうひとつは大きな重圧との戦いだ。

「出場した試合で予選落ちは一度もないし、いちばん悪くて49位タイ。主要スタッツ(部門別の成績)の4部門(パーオン率、パーセーブ率、平均ストローク、リカバリー率)では、昨年以上の成績を残していて、けっして悪いわけではなかった。それでも優勝から遠ざかると、『調子が悪いのか?』と聞かれてしまう。精神的なプレッシャーは、相当なものだったはず」(同記者)

心身ともに疲れ果てながら、グリーン上では笑顔を絶やさず、今季を乗り切ったボミ。

「『アメリカには行かない。日本でずっとやっていく』と話していたので、来季はメジャーを除いて日本でプレーするだろう。プライベートも『いまはゴルフに集中したい。結婚はまだ考えてないし、相手もいないです』と。浮いた話はしばらくなさそう(笑)」(同記者)

今季最終戦の「リコーカップ」を終え、今週は韓国に戻り、ゆっくり過ごすというボミ。本誌は来季も応援します!

宮崎カントリークラブでおこなわれた今季の女子ツアー最終戦「リコーカップ」の練習ラウンドで。今季のツアー優勝者と賞金ランキング上位25名だけが出場できる、まさに"女王"を決める大会でもあり、締めくくりの大会でもあった

写真・馬詰雅浩、久保貴弘、日刊スポーツ/アフロ
※成績は11月25日現在

世代交代の波が押し寄せつつあるサッカー日本代表が、
6大会連続となるロシアW杯に出場するためには、
〝男の決定力〟を取り戻すべきなんじゃないの～♪

今日のお題♥サッカーW杯アジア最終予選

――サッカー日本代表はこの前のサウジアラビア戦に勝って、現在グループB2位。まだまだ予断を許さない状況だけど、2人とも高校時代はサッカー部だったよね。

森 中3だった'93年がJリーグ元年なんで、ミーハー丸出しですけどね。その年の「アジア最終予選」で起きた〝ドーハの悲劇〟も逆にサッカー熱に拍車をかけた。

江口 オレは「アジア最終予選」って聞くと、サッカー部内で回し見してたダビングAV（アダルトビデオ）のVHSテープに貼ってあったラベルを思い出すな～。

森 手書きのね。サッカー熱と同じくらいAV熱も熱かった。浅倉舞、憂木瞳、かわいなつみ…。

江口 細川百合子、松本コンチータ…地元（佐賀県基山町）のAV専門店で女優さんのサイン会があると、学ランのまま並んでる強者チームメイトもいたっけな～。

――で、サッカー部はモテたの？

森 江口はレギュラーで、ボクはサブ。レギュラー組は彼女がいるからとっとと帰っちゃうんです。ボクらはめっちゃ居残り練習とかしてたんだけど、結局、試合も恋も最後までサブでしたね（笑）。

江口 あのころは、上手くなろうって努力を、彼女にいいとこ見せたいっていうモチベーションが軽く凌駕してたってこったな。もともとオレたちが憧れたJリーグって、そういう世界だったはずだろ。

森 ヴェルディ川崎が全盛で、ラモス（瑠偉）さん、カズ（三浦知良）さん、北澤（豪）さん、武田（修宏）さん…個性的でファッショナブル。私生活も派手な感じがして、日本のスポーツ選手のイメージを変えたよね。そこまで含めてのJリーグブームだったと？

江口 本田（圭佑）選手なんかもファッションや言動のプロ意識は高いと思うんだけど、〝遊び〟に関しては真面目なアスリートって感じがする。昔のJリーガーは、「夜のハットトリック」なんて当たり前ってくらい〝真ん中の足〟も使ってたんじゃないの～…ってイメージが全国の中高生「垂涎の的」だったわけで、やっぱ最大のモチベーションは〝女〟ってこと。

――国立社会保障・人口問題研究所の調査では、現在18～34歳の独身男性のうち、交際相手がいない人は約70％、性交渉の経験がない人は42％という結果が出てるね。

江口 それもサッカーのせいです。

森 ええーッ？

江口 日本のサッカーが組織重視、システマチックになるにつれ、それを観ている今の若い男たちからは、個のセックス、つまり女に対するマンツーマンのアグレッシブさが失われてしまったんですよ。

森 個性豊かな〝男の決定力〟を取り戻すことで少子化問題解決！

江口 「アジア最終予選」も突破！

――そんなわけないだろ…。

プロフィル：江口直人（えぐちなおと・写真右）、森慎太郎（もりしんたろう・左）。保育園から大学まで一緒の2人が、'04年に結成。男の妄想を軽快なメロディにのせた『もしかしてだけど』で大ブレイク。最新シングルCD『言いたい事がある』（テイチクエンタテインメント）絶賛発売中

取材・文／イズミエゴタ（官能作家）、イラスト／東 克美

FLASH

密やかな情事

スーパー耐久レースクイーン殿堂入りの麗しボディが露わに！

こばやしみらい　1月10日生まれ　埼玉県出身　T163・B80W60H85　'12年にレースクイーンデビューし、'16年、スーパー耐久レースクイーン人気投票でグランプリを獲得、殿堂入りを果たす。1stDVD『華美-HANABI-』がグラッソより好評発売中。最新情報は公式ブログ「自分いちばん♡小林未来のB型ブログ」にて

写真集『秘つる。』は光文社より好評発売中

写真◉保坂駱駝

FLASH主催写真集争奪オーディション
第4代グランプリ

小林未来

「この物語はフィクションです」というドラマが現実になった。メディア戦略がヒットを生んだ！

誘われて、挑戦して、僕の人生が大きく変わった曲

岸田敏志

SATOSHI KISHIDA

オリコンチャート1位を獲得。翌年、武道館2daysを、全国200本のコンサートを開催した

岸田智史 『きみの朝』
1979年3月21日発売
作詞：岡本おさみ　作曲：岸田智史
●売上枚数：59.9万枚（79年）
●ザ・ベストテン初登場：'79年5月31日 9位
●最高位：2位　●連続ランクイン：13週

1953年岡山県生まれ。63歳。京都教育大学教育学部体育学科卒業。'79年、『愛と喝采と』（TBS系）で俳優デビュー。岸田敏志40周年記念ディナーショー開催。2月12日大阪 フラミンゴ・ジ・アリューシャ　2月24日東京 恵比寿 アクトスクエア　3月3日岡山 THE MAGRITTE　HP http://www.kissy21.com/

「この曲ははっきり言って、TBSドラマ班の勝利です。ほんとによく考えられた戦略だったと思います」

高視聴率を叩き出していた木曜午後9時の『ザ・ベストテン』のあと、午後10時からドラマ『愛と喝采と』（79年、TBS系）が放送されていた。同ドラマは、音楽プロダクションの社長（十朱幸代）が、新人歌手の武井吾郎（岸田智史）を育てていくストーリーだ。

「ドラマの脚本に、吾郎が『ザ・ベストテン』の人気コーナー『今週のスポットライト』に出演し、『きみの朝』を歌い、翌日からレコードが売れだす…、と書いてあって。それから1カ月半後、本当に、僕がスポットライトに出てこの曲を歌って、続くそのドラマで、『ほら、吾郎ちゃんがベストテンに出てるよー』って、その映像も流すんです。ドラマの脚本のように、『きみの朝』は、瞬く間に売れていった。音楽番組とドラマの連携によって生まれたヒット曲なんです。僕自身は、売れるなんて夢にも思ってなかった（笑）。ドラマ班のスタッフには、『君は言われたとおりに歌っていればいいから』って言われていました（笑）。僕にとっての『きみの朝』は、誘われて、挑戦して、人生が大きく変わった曲。歌手になることも、俳優になることも、声をかけてもらったから、やってみようと思った。もし誘われていなかったら、岡山の学校で教師をしていたと思います」

カラオケ・ワンポイント・アドバイス！

この歌は、1番、2番、3番で、微妙に譜割りが違うので、原曲どおりに歌うと、カラオケの点数が上がりません。高い音は、ファルセットを多用しています。地声とファルセットをうまく使い分けましょう。

写真・木村哲夫　写真提供：ソニー・ミュージックダイレクト
※'00年、芸名を智史から敏志に改名